

西部利得量化价值一年持有期混合型证券
投资基金
2023 年年度报告

2023 年 12 月 31 日

基金管理人：西部利得基金管理有限公司

基金托管人：中国工商银行股份有限公司

送出日期：2024 年 3 月 28 日

§ 1 重要提示及目录

1.1 重要提示

基金管理人的董事会、董事保证本报告所载资料不存在虚假记载、误导性陈述或重大遗漏，并对其内容的真实性、准确性和完整性承担个别及连带的法律责任。本年度报告已经三分之二以上独立董事签字同意，并由董事长签发。

基金托管人中国工商银行股份有限公司根据本基金合同规定，于 2024 年 3 月 26 日复核了本报告中的财务指标、净值表现、利润分配情况、财务会计报告、投资组合报告等内容，保证复核内容不存在虚假记载、误导性陈述或者重大遗漏。

基金管理人承诺以诚实信用、勤勉尽责的原则管理和运用基金资产，但不保证基金一定盈利。

基金的过往业绩并不代表其未来表现。投资有风险，投资者在作出投资决策前应仔细阅读本基金的招募说明书及其更新。

本报告期自 2023 年 1 月 1 日起至 12 月 31 日止。

1.2 目录

§ 1 重要提示及目录	2
1.1 重要提示	2
1.2 目录	3
§ 2 基金简介	5
2.1 基金基本情况	5
2.2 基金产品说明	5
2.3 基金管理人和基金托管人	5
2.4 信息披露方式	5
2.5 其他相关资料	6
§ 3 主要财务指标、基金净值表现及利润分配情况	6
3.1 主要会计数据和财务指标	6
3.2 基金净值表现	7
3.3 其他指标	8
3.4 过去三年基金的利润分配情况	8
§ 4 管理人报告	8
4.1 基金管理人及基金经理情况	8
4.2 管理人对报告期内本基金运作合规守信情况的说明	9
4.3 管理人对报告期内公平交易情况的专项说明	9
4.4 管理人对报告期内基金的投资策略和业绩表现的说明	10
4.5 管理人对宏观经济、证券市场及行业走势的简要展望	11
4.6 管理人内部有关本基金的监察稽核工作情况	11
4.7 管理人对报告期内基金估值程序等事项的说明	12
4.8 管理人对报告期内基金利润分配情况的说明	12
4.9 报告期内管理人对本基金持有人数或基金资产净值预警情形的说明	12
§ 5 托管人报告	12
5.1 报告期内本基金托管人合规守信情况声明	12
5.2 托管人对报告期内本基金投资运作合规守信、净值计算、利润分配等情况的说明	13
5.3 托管人对本年度报告中财务信息等内容的真实、准确和完整发表意见	13
§ 6 审计报告	13
6.1 审计报告基本信息	13
6.2 审计报告的基本内容	13
§ 7 年度财务报表	15
7.1 资产负债表	15
7.2 利润表	16
7.3 净资产变动表	18
7.4 报表附注	19
§ 8 投资组合报告	51
8.1 期末基金资产组合情况	51

8.2 报告期末按行业分类的股票投资组合	51
8.3 期末按公允价值占基金资产净值比例大小排序的所有股票投资明细	52
8.4 报告期内股票投资组合的重大变动	62
8.5 期末按债券品种分类的债券投资组合	66
8.6 期末按公允价值占基金资产净值比例大小排序的前五名债券投资明细	66
8.7 期末按公允价值占基金资产净值比例大小排序的所有资产支持证券投资明细	66
8.8 报告期末按公允价值占基金资产净值比例大小排序的前五名贵金属投资明细	66
8.9 期末按公允价值占基金资产净值比例大小排序的前五名权证投资明细	66
8.10 本基金投资股指期货的投资政策	66
8.11 报告期末本基金投资的国债期货交易情况说明	66
8.12 投资组合报告附注	66
§ 9 基金份额持有人信息	67
9.1 期末基金份额持有人户数及持有人结构	67
9.2 期末基金管理人的从业人员持有本基金的情况	67
9.3 期末基金管理人的从业人员持有本开放式基金份额总量区间情况	67
§ 10 开放式基金份额变动	67
§ 11 重大事件揭示	68
11.1 基金份额持有人大会决议	68
11.2 基金管理人、基金托管人的专门基金托管部门的重大人事变动	68
11.3 涉及基金管理人、基金财产、基金托管业务的诉讼	68
11.4 基金投资策略的改变	68
11.5 为基金进行审计的会计师事务所情况	68
11.6 管理人、托管人及其高级管理人员受稽查或处罚等情况	68
11.7 基金租用证券公司交易单元的有关情况	68
11.8 其他重大事件	69
§ 12 影响投资者决策的其他重要信息	70
12.1 报告期内单一投资者持有基金份额比例达到或超过 20%的情况	70
12.2 影响投资者决策的其他重要信息	70
§ 13 备查文件目录	70
13.1 备查文件目录	70
13.2 存放地点	70
13.3 查阅方式	70

§ 2 基金简介

2.1 基金基本情况

基金名称	西部利得量化价值一年持有期混合型证券投资基金
基金简称	西部利得量化价值一年持有期混合
基金主代码	011849
基金运作方式	契约型开放式
基金合同生效日	2022 年 9 月 6 日
基金管理人	西部利得基金管理有限公司
基金托管人	中国工商银行股份有限公司
报告期末基金份额总额	139,894,651.49 份
基金合同存续期	不定期

2.2 基金产品说明

投资目标	本基金在严格控制组合下行风险的基础上，通过积极主动的投资管理，争取实现基金资产的长期稳健增值。
投资策略	大类资产配置策略、股票投资策略、存托凭证投资策略、债券投资策略、资产支持证券投资策略、股指期货投资策略、国债期货投资策略、股票期权投资策略、融资交易策略（详见《基金合同》）
业绩比较基准	沪深 300 指数收益率*80% + 中债综合指数收益率*20%
风险收益特征	本基金为混合型基金，其预期风险收益水平低于股票型基金，高于债券型基金及货币市场基金。

2.3 基金管理人和基金托管人

项目		基金管理人	基金托管人
名称		西部利得基金管理有限公司	中国工商银行股份有限公司
信息披露负责人	姓名	赵毅	郭明
	联系电话	021-38572888	(010) 66105799
	电子邮箱	service@westleadfund.com	custody@icbc.com.cn
客户服务电话		4007-007-818	95588
传真		021-50710261	(010) 66105798
注册地址		中国（上海）自由贸易试验区耀体路 276 号 901 室-908 室	北京市西城区复兴门内大街 55 号
办公地址		中国（上海）自由贸易试验区耀体路 276 号 901 室-908 室	北京市西城区复兴门内大街 55 号
邮政编码		200126	100140
法定代表人		何方	陈四清

2.4 信息披露方式

本基金选定的信息披露报纸名称	《证券时报》
登载基金年度报告正文的管理人互联网网址	www.westleadfund.com
基金年度报告备置地点	基金管理人处——上海市浦东新区耀体路 276 号

晶耀商务广场 3 号楼 9 层

2.5 其他相关资料

项目	名称	办公地址
会计师事务所	毕马威华振会计师事务所 (特殊普通合伙)	北京市长安街 1 号东方广场毕马威大楼 8 层
注册登记机构	西部利得基金管理有限公司	中国(上海)自由贸易试验区耀体路 276 号 901 室-908 室

§ 3 主要财务指标、基金净值表现及利润分配情况

3.1 主要会计数据和财务指标

金额单位：人民币元

3.1.1 期间数据和指标	2023 年	2022 年 9 月 6 日(基金合同生效日)-2022 年 12 月 31 日
本期已实现收益	5,605,559.49	-7,257,213.94
本期利润	11,117,616.64	-14,217,176.75
加权平均基金份额本期利润	0.0502	-0.0590
本期加权平均净值利润率	5.02%	-6.17%
本期基金份额净值增长率	4.16%	-5.91%
3.1.2 期末数据和指标	2023 年末	2022 年末
期末可供分配利润	-4,158,783.91	-14,266,808.94
期末可供分配基金份额利润	-0.0297	-0.0591
期末基金资产净值	136,039,354.96	227,323,729.86
期末基金份额净值	0.9724	0.9409
3.1.3 累计期末指标	2023 年末	2022 年末
基金份额累计净值增长率	-1.99%	-5.91%

注：1. 本期已实现收益指基金本期利息收入、投资收益、其他收入（不含公允价值变动收益）扣除相关费用后的余额，本期利润为本期已实现收益加上本期公允价值变动收益。

2. 所述基金业绩指标不包括持有人认购或交易基金的各项费用，计入费用后实际收益水平要低于所列数字。

3. 期末可供分配利润，采用期末资产负债表中未分配利润与未分配利润中已实现部分的孰低

数（为期末余额，不是当期发生数）。

3.2 基金净值表现

3.2.1 基金份额净值增长率及其与同期业绩比较基准收益率的比较

阶段	份额净值增长率①	份额净值增长率标准差②	业绩比较基准收益率③	业绩比较基准收益率标准差④	①-③	②-④
过去三个月	-3.15%	0.65%	-5.46%	0.63%	2.31%	0.02%
过去六个月	-3.68%	0.67%	-8.44%	0.68%	4.76%	-0.01%
过去一年	4.16%	0.68%	-8.71%	0.68%	12.87%	0.00%
自基金合同生效起至今	-1.99%	0.73%	-11.42%	0.76%	9.43%	-0.03%

3.2.2 自基金合同生效以来基金份额累计净值增长率变动及其与同期业绩比较基准收益率变动的比较

西部利得量化价值一年持有期混合累计净值增长率与同期业绩比较基准收益率的历史走势对比图

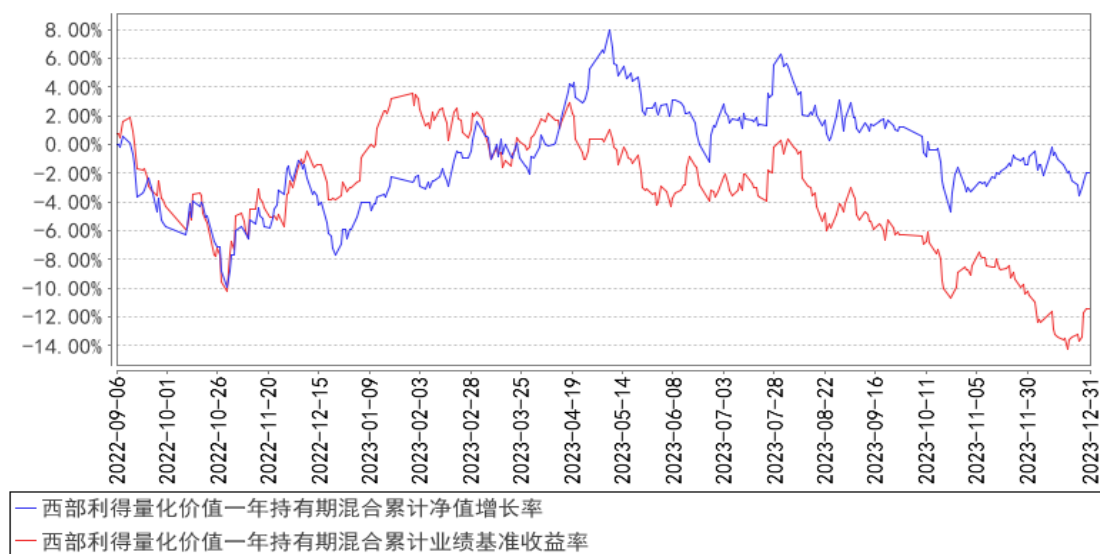

注：按基金合同规定，本基金自基金合同生效日起 6 个月内为建仓期。截至本报告期末，本基金建仓期结束不满一年，至建仓期结束，本基金的各项投资组合比例符合本基金合同的有关约定。

3.2.3 自基金合同生效以来基金每年净值增长率及其与同期业绩比较基准收益率的比较

西部利得量化价值一年持有期混合基金每年净值增长率与同期业绩比较基准收益率的对比图

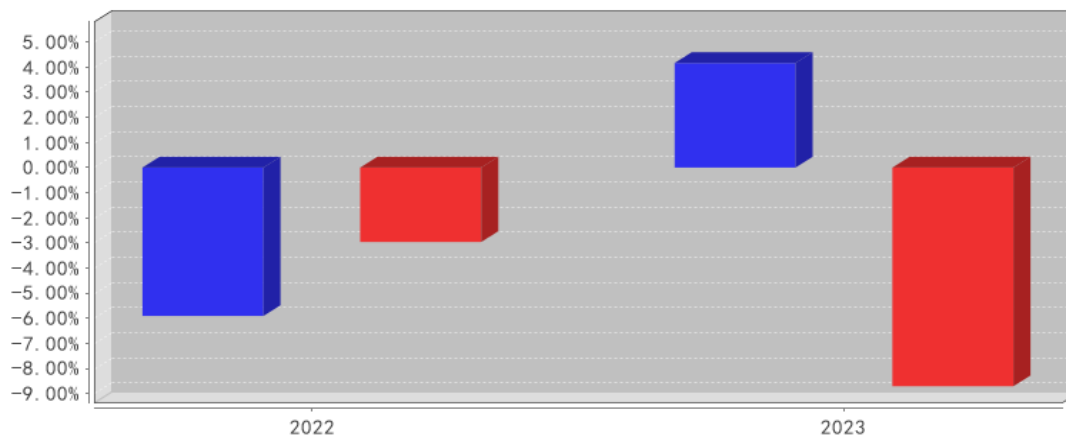

■ 西部利得量化价值一年持有期混合净值增长率
■ 西部利得量化价值一年持有期混合业绩基准收益率

注：本基金合同生效当年按实际存续期计算，不按整个自然年度进行折算。

3.3 其他指标

无

3.4 过去三年基金的利润分配情况

单位：人民币元

年度	每 10 份基金份额分红数	现金形式发放总额	再投资形式发放总额	年度利润分配合计	备注
2023 年	0.0820	1,733,161.88	263,630.89	1,996,792.77	-
2022 年	-	-	-	-	-
合计	0.0820	1,733,161.88	263,630.89	1,996,792.77	-

§ 4 管理人报告

4.1 基金管理人及基金经理情况

4.1.1 基金管理人及其管理基金的经验

西部利得基金管理有限公司于 2010 年 7 月 20 日正式成立，公司总部设在上海，在北京、深圳设有分公司，是经中国证监会批准设立的第 60 家全国规范性基金管理公司。目前公司具有公募基金、特定客户资产管理、受托管理保险资金、合格境内机构投资者资格（获批筹建）等多类别资产管理业务。

2015 年起公司逐步建立了一支前中后台密切配合的专业化团队，树立了绝对收益的投资管理方向，秉承专业稳健的投资风格，严谨科学的风险管理理念，以专业高效的服务，致力于打造良

好业绩，为投资者创造长期稳定的价值。

4.1.2 基金经理（或基金经理小组）及基金经理助理简介

姓名	职务	任本基金的基金经理（助理）期限		证券从业年限	说明
		任职日期	离任日期		
盛丰衍	总经理助理、投资总监、主动量化投资部总经理、基金经理	2022年9月6日	-	11年	复旦大学计算机应用技术专业硕士。曾任光大证券股份有限公司权益投资助理、上海光大证券资产管理有限公司研究员、兴证证券资产管理有限公司量化研究员。2016年10月加入本公司，具有基金从业资格，中国国籍。
陈元骅	基金经理	2023年2月3日	-	8年	美国哥伦比亚大学金融数学专业硕士。曾任中信建投证券股份有限公司研究发展部金融工程分析师。2020年5月加入本公司，具有基金从业资格，中国国籍。
翟梓舰	基金经理助理	2023年6月30日	2023年10月20日	6年	美国哥伦比亚大学工业工程专业硕士。曾任华泰证券股份有限公司算法工程师。2022年6月加入本公司，具有基金从业资格，中国国籍。

注：1. 任职日期和离任日期一般情况下指公司作出决定之日；若该基金经理自基金合同生效日起即任职，则任职日期为基金合同生效日。

2. 证券从业的含义遵从行业协会《证券业从业人员资格管理办法》的相关规定。

4.2 管理人对报告期内本基金运作合规守信情况的说明

本报告期内，本基金管理人严格遵循了《证券法》、《证券投资基金法》、本基金《基金合同》和其他相关法律法规的规定，本着诚实信用、勤勉尽责的原则管理和运用基金资产，在严格控制风险的基础上，为基金份额持有人谋求最大利益。本报告期内本基金运作管理符合有关法律法规和基金合同的规定，无损害基金份额持有人利益的行为。

4.3 管理人对报告期内公平交易情况的专项说明

4.3.1 公平交易制度和控制方法

本基金管理人根据《证券投资基金管理公司公平交易制度指导意见》等法律法规制定了《西部利得基金管理有限公司公平交易管理办法》。针对股票、债券等投资标的一级市场申购和二级市场交易等投资管理活动进行公平交易管理。通过加强投资决策、交易执行的内部控制，完善对投资交易行为的日常监控和事后分析评估，以及履行相关的报告和信息披露义务，切实防范投资管理业务中的不公平交易和利益输送行为，保护投资者合法权益。

4.3.2 公平交易制度的执行情况

对于场内交易，本基金管理人按照时间优先、价格优先的原则，对满足限价条件且对同一证券有相同交易需求的基金，采用了系统中的公平交易模块进行操作，实现了公平交易；对于场外交易，本基金管理人按照公司制度和流程执行。

本基金管理人风险管理部负责对各账户公平交易进行事后监察，在每日公平交易报表中记录不同投资组合当天整体收益率、分投资类别（股票、债券）同向（1日、3日、5日）交易价差分析、银行间交易价格偏离度分析；并分别于季度和年度末编制公平交易季度及年度收益率差异分析报告，对本基金管理人管理的不同投资组合的整体收益率差异、分投资类别（股票、债券）不同时间窗口同向（1日、3日、5日）交易的交易价差以及 T 检验、银行间交易价格偏离度进行了分析。

当监控到疑似异常交易时，本基金管理人风险管理部及时要求相关投资组合经理给予解释，该解释经风险管理部辨认后确认该交易无异常情况后留档备查，公平交易季报及年报由投资组合经理、督察长、总经理签署后，由风险管理部妥善保存分析报告备查。

报告期内，通过对不同投资组合之间的收益率差异比较、对同向交易和反向交易的交易时机和交易价差监控分析，公司未发现整体公平交易执行出现异常的情况。

4.3.3 异常交易行为的专项说明

本报告期内未发现异常交易行为。公司旗下管理的各投资组合在交易所公开竞价同日反向交易的控制方面，报告期内本组合与其他投资组合之间未出现成交较少的单边交易量超过该证券当日成交量 5%的情况。

4.4 管理人对报告期内基金的投资策略和业绩表现的说明

4.4.1 报告期内基金投资策略和运作分析

投资策略上，本基金始终维持高股票仓位，本期相对基准指数正向暴露的风格因子主要为价值、动量；负向暴露的风格因子主要为市值、贝塔。行业配置略参考国企红利指数，股票持仓分散以此弱化个股黑天鹅的影响。本基金量化策略的特点是多策略，利用主观决策中长期风格，量化决策个股。本基金努力通过选股获得回撤可控的绝对收益，以期打造优质的高卡玛基金。

感谢持有人的支持，我们将继续以诚实信用、勤勉尽责的原则管理基金，努力为持有人带来优异回报。

4.4.2 报告期内基金的业绩表现

报告期内基金业绩表现参见本报告第三部分“主要财务指标和基金净值表现”。

4.5 管理人对宏观经济、证券市场及行业走势的简要展望

展望 2024 年，影响 A 股的主要有三股力量。

其一是资本市场投资端变化

公募、私募、外资、保险都是主要的资本市场资金来源，影响着市场的波动。外资的流入流出受中美利差影响较大。保险资金或是未来可以预期的边际增量，其方向以高股息资产为主。

其二是中央加杠杆节奏

随着地产驱动的经济模式告一段落，居民部门、企业部门、地方政府部门的杠杆率也阶段性见顶，短期稳经济主要依赖于中央加杠杆。未来中国经济以及和经济紧密相关的股票资产表现可能取决于中央加杠杆的节奏。

其三是高质量发展的推进

中国经济高质量发展是未来一段时间的主旋律。高质量发展对于不同行业不同所有制企业的内涵不尽相同。对于过去贡献了大量社会正外部性的国企而言，高质量发展一般意味着 ROE 的提升；对于部分民企而言，高质量发展意味着减少社会负外部性以及增加正外部性，相关行业进入高质量替代高增速的发展模式。国企、特别是央企股票值得重点关注，它们是新时代的“核心资产”。

整体来看，A 股权益市场估值处于历史低位区域，所以当下非常看好 2024 年权益市场表现，结构上看好红利资产，其符合当下投资者的偏好，也是未来增量资金优选方向。

4.6 管理人内部有关本基金的监察稽核工作情况

本报告期内，本基金管理人始终坚持基金份额持有人利益优先原则，从规范运作、防范风险、保护基金持有人利益出发，加强内部风险的控制与防范，确保各项法规和管理制度的落实。公司监察稽核部依据法律法规的规定及公司内部控制的整体要求，独立对公司经营、旗下投资组合及员工行为等的合规性进行了定期和不定期检查，发现问题及时提出改进建议并督促业务部门进行整改，并定期向公司董事会出具监察稽核报告。

本报告期内，本基金管理人的监察稽核主要工作如下：

一、结合公司业务开展的实际情况，进一步完善公司各项内部制度和细化各项业务流程；

二、落实内部监察稽核工作，对公司业务流程及管理的各项环节进行定期及不定期稽核；

三、根据法律法规及时、准确、完整的披露与本基金有关的各项法定信息披露文件，并在指定报刊和公司网站进行披露，确保基金投资人和公众及时、准确和完整地获取公司和本基金的各项公开信息；

四、继续加强反洗钱工作力度，进一步落实洗钱风险自评估工作和反洗钱异常报告筛选，并

进一步完善工作流程。监察稽核部定期和不定期地向各监管机构按时提交报备各类反洗钱报告，并不断贯彻落实反洗钱法规及监管要求；

五、落实各项合规工作，确保公司各项业务及管理符合法律法规要求；

六、其他各类监察稽核工作。

4.7 管理人对报告期内基金估值程序等事项的说明

根据相关法律法规的规定，本基金管理人制订了证券投资基金估值政策和程序，并经本基金管理人总经理办公会议审议通过成立了估值委员会。估值委员会主要负责基金估值相关工作的评估、决策、执行和监督，确保基金估值的公允与合理。具体职责包括对本基金管理人估值政策和程序的制订和解释；在发生影响估值政策和程序的有效性及应用性的情况，以及在采用新投资策略或投资新品种时，估值委员会负责对所采用的估值模型、假设及参数的适当性进行重新评估或修订，必要时聘请会计师事务所进行审核并出具意见。针对个别投资品种的估值方法调整，均须通过托管银行复核。

估值委员会的成员包括投资管理部、风险控制岗、监察稽核部、基金运营部等有关人员组成。基金经理如认为持仓品种的估值有被歪曲或有失公允的情况，可向估值委员会报告并提出相关意见和建议，通过参与对估值问题的讨论和与估值委员会共同商定估值原则和政策等方式，对估值议案提出反馈意见。作为公司估值委员会委员，基金经理有权投票表决有关议案。

本基金管理人已与中央国债登记结算有限责任公司及中证指数有限公司签署服务协议，由其按约定分别提供银行间同业市场债券品种的估值数据及交易所交易的债券品种的估值数据、流通受限股票流动性折扣。

4.8 管理人对报告期内基金利润分配情况的说明

可参见本报告“7.4.11 利润分配情况”。

4.9 报告期内管理人对本基金持有人数或基金资产净值预警情形的说明

本报告期内，本基金未出现连续二十个工作日基金份额持有人数量不满二百人以及基金资产净值低于五千万元的情形。

§ 5 托管人报告

5.1 报告期内本基金托管人遵规守信情况声明

本报告期内，本基金托管人在对本基金的托管过程中，严格遵守《证券投资基金法》及其他法律法规和基金合同的有关规定，不存在任何损害基金份额持有人利益的行为，完全尽职尽责地履行了基金托管人应尽的义务。

5.2 托管人对报告期内本基金投资运作合规守信、净值计算、利润分配等情况的说明

本报告期内，本基金的管理人——西部利得基金管理有限公司在本基金的投资运作、基金资产净值计算、基金份额申购赎回价格计算、基金费用开支等问题上，托管人未发现损害基金份额持有人利益的行为。

5.3 托管人对本年度报告中财务信息等内容的真实、准确和完整发表意见

本托管人依法对西部利得基金管理有限公司编制和披露的本基金 2023 年年度报告中财务指标、净值表现、利润分配情况、财务会计报告、投资组合报告等内容进行了核查，以上内容真实、准确和完整。

§ 6 审计报告

6.1 审计报告基本信息

财务报表是否经过审计	是
审计意见类型	标准无保留意见
审计报告编号	毕马威华振审字第 2402297 号

6.2 审计报告的基本内容

审计报告标题	审计报告
审计报告收件人	西部利得量化价值一年持有期混合型证券投资基金全体基金份额持有人
审计意见	我们审计了后附的西部利得量化价值一年持有期混合型证券投资基金（以下简称“该基金”）财务报表，包括 2023 年 12 月 31 日的资产负债表、2023 年度的利润表、净资产变动表以及相关财务报表附注。 我们认为，后附的财务报表在所有重大方面按照中华人民共和国财政部颁布的企业会计准则、《资产管理产品相关会计处理规定》（以下合称“企业会计准则”）及财务报表附注 7.4.2 中所列示的中国证券监督管理委员会（以下简称“中国证监会”）和中国证券投资基金业协会发布的有关基金行业实务操作的规定编制，公允反映了该基金 2023 年 12 月 31 日的财务状况以及 2023 年度的经营成果和净资产变动情况。
形成审计意见的基础	我们按照中国注册会计师审计准则（以下简称“审计准则”）的规定执行了审计工作。审计报告的“注册会计师对财务报表审计的责任”部分进一步阐述了我们在这些准则下的责任。按照中国注册会计师职业道德守则，我们独立于该基金，并履行了职业道德方面的其他责任。我们相信，我们获取的审计证据是充分、适当的，为发表审计意见提供了基础。
强调事项	—
其他事项	—

其他信息	<p>该基金管理人西部利得基金管理有限公司（以下简称“该基金管理人”）管理层对其他信息负责。其他信息包括该基金 2023 年年度报告中涵盖的信息，但不包括财务报表和我们的审计报告。</p> <p>我们对财务报表发表的审计意见不涵盖其他信息，我们也不对其他信息发表任何形式的鉴证结论。</p> <p>结合我们对财务报表的审计，我们的责任是阅读其他信息，在此过程中，考虑其他信息是否与财务报表或我们在审计过程中了解到的情况存在重大不一致或者似乎存在重大错报。</p> <p>基于我们已执行的工作，如果我们确定其他信息存在重大错报，我们应当报告该事实。在这方面，我们无任何事项需要报告。</p>
管理层和治理层对财务报表的责任	<p>该基金管理人管理层负责按照企业会计准则及财务报表附注 7.4.2 中所列示的中国证监会和中国证券投资基金业协会发布的有关基金行业实务操作的规定编制财务报表，使其实现公允反映，并设计、执行和维护必要的内部控制，以使财务报表不存在由于舞弊或错误导致的重大错报。</p> <p>在编制财务报表时，该基金管理人管理层负责评估该基金的持续经营能力，披露与持续经营相关的事项（如适用），并运用持续经营假设，除非该基金预计在清算时资产无法按照公允价值处置。</p> <p>该基金管理人治理层负责监督该基金的财务报告过程。</p>
注册会计师对财务报表审计的责任	<p>我们的目标是对财务报表整体是否不存在由于舞弊或错误导致的重大错报获取合理保证，并出具包含审计意见的审计报告。合理保证是高水平的保证，但并不能保证按照审计准则执行的审计在某一重大错报存在时总能发现。错报可能由于舞弊或错误导致，如果合理预期错报单独或汇总起来可能影响财务报表使用者依据财务报表作出的经济决策，则通常认为错报是重大的。</p> <p>在按照审计准则执行审计工作的过程中，我们运用职业判断，并保持职业怀疑。同时，我们也执行以下工作：</p> <p>(1) 识别和评估由于舞弊或错误导致的财务报表重大错报风险，设计和实施审计程序以应对这些风险，并获取充分、适当的审计证据，作为发表审计意见的基础。由于舞弊可能涉及串通、伪造、故意遗漏、虚假陈述或凌驾于内部控制之上，未能发现由于舞弊导致的重大错报的风险高于未能发现由于错误导致的重大错报的风险。</p> <p>(2) 了解与审计相关的内部控制，以设计恰当的审计程序，但目的并非对内部控制的有效性发表意见。</p> <p>(3) 评价该基金管理人管理层选用会计政策的恰当性和作出会计估计及相关披露的合理性。</p> <p>(4) 对该基金管理人管理层使用持续经营假设的恰当性得出结论。同时，根据获取的审计证据，就可能导致对该基金持续经营能力产生重大疑虑的事项或情况是否存在重大不</p>

	<p>确定性得出结论。如果我们得出结论认为存在重大不确定性，审计准则要求我们在审计报告中提请报表使用者注意财务报表中的相关披露；如果披露不充分，我们应当发表非无保留意见。我们的结论基于截至审计报告日可获得的信息。然而，未来的事项或情况可能导致该基金不能持续经营。</p> <p>(5)评价财务报表的总体列报（包括披露）、结构和内容，并评价财务报表是否公允反映相关交易和事项。</p> <p>我们与该基金管理人治理层就计划的审计范围、时间安排和重大审计发现等事项进行沟通，包括沟通我们在审计中识别出的值得关注的内部控制缺陷。</p>	
会计师事务所的名称	毕马威华振会计师事务所(特殊普通合伙)	
注册会计师的姓名	张楠	欧梦激
会计师事务所的地址	北京市长安街1号东方广场毕马威大楼8层	
审计报告日期	2024年03月27日	

§ 7 年度财务报表

7.1 资产负债表

会计主体：西部利得量化价值一年持有期混合型证券投资基金

报告截止日：2023年12月31日

单位：人民币元

资产	附注号	本期末 2023年12月31日	上年度末 2022年12月31日
资产：			
货币资金	7.4.7.1	14,863,901.30	22,374,093.59
结算备付金		1,449,813.68	1,320,693.56
存出保证金		963,513.18	613,797.61
交易性金融资产	7.4.7.2	113,698,942.54	203,081,822.01
其中：股票投资		113,698,942.54	200,866,738.45
基金投资		-	-
债券投资		-	2,215,083.56
资产支持证券投资		-	-
贵金属投资		-	-
其他投资		-	-
衍生金融资产	7.4.7.3	-	-
买入返售金融资产	7.4.7.4	-	-
债权投资	7.4.7.5	-	-
其中：债券投资		-	-
资产支持证券投资		-	-
其他投资		-	-
其他债权投资	7.4.7.6	-	-
其他权益工具投资	7.4.7.7	-	-

应收清算款		9,399,970.28	573,909.58
应收股利		-	-
应收申购款		786.20	2,643.28
递延所得税资产		-	-
其他资产	7.4.7.8	-	-
资产总计		140,376,927.18	227,966,959.63
负债和净资产	附注号	本期末 2023年12月31日	上年度末 2022年12月31日
负 债:			
短期借款		-	-
交易性金融负债		-	-
衍生金融负债	7.4.7.3	-	-
卖出回购金融资产款		-	-
应付清算款		3,743,816.36	-
应付赎回款		12,939.74	-
应付管理人报酬		151,392.21	294,815.19
应付托管费		25,232.03	49,135.86
应付销售服务费		-	-
应付投资顾问费		-	-
应交税费		-	5,415.21
应付利润		-	-
递延所得税负债		-	-
其他负债	7.4.7.9	404,191.88	293,863.51
负债合计		4,337,572.22	643,229.77
净资产:			
实收基金	7.4.7.10	139,894,651.49	241,590,538.80
其他综合收益	7.4.7.11	-	-
未分配利润	7.4.7.12	-3,855,296.53	-14,266,808.94
净资产合计		136,039,354.96	227,323,729.86
负债和净资产总计		140,376,927.18	227,966,959.63

注：报告截止日 2023 年 12 月 31 日，基金份额净值 0.9724 元，基金份额总额 139,894,651.49 份。

7.2 利润表

会计主体：西部利得量化价值一年持有期混合型证券投资基金

本报告期：2023 年 1 月 1 日至 2023 年 12 月 31 日

单位：人民币元

项 目	附注号	本期 2023 年 1 月 1 日至 2023 年 12 月 31 日	上年度可比期间 2022 年 9 月 6 日（基金 合同生效日）至 2022 年 12 月 31 日
一、营业总收入		14,878,633.40	-12,795,511.45

1. 利息收入		80,841.12	34,515.69
其中：存款利息收入	7.4.7.13	80,841.12	34,515.69
债券利息收入		-	-
资产支持证券利息收入		-	-
买入返售金融资产收入		-	-
其他利息收入		-	-
2. 投资收益（损失以“-”填列）		9,285,735.13	-5,870,064.33
其中：股票投资收益	7.4.7.14	814,481.94	-6,700,667.19
基金投资收益		-	-
债券投资收益	7.4.7.15	122,208.19	9,065.20
资产支持证券投资	7.4.7.16	-	-
贵金属投资收益	7.4.7.17	-	-
衍生工具收益	7.4.7.18	-714,074.69	387,813.41
股利收益	7.4.7.19	9,063,119.69	433,724.25
其他投资收益		-	-
3. 公允价值变动收益（损失以“-”号填列）	7.4.7.20	5,512,057.15	-6,959,962.81
4. 汇兑收益（损失以“-”号填列）		-	-
5. 其他收入（损失以“-”号填列）	7.4.7.21	-	-
减：二、营业总支出		3,761,016.76	1,421,665.30
1. 管理人报酬	7.4.10.2.1	3,089,262.16	1,097,443.19
其中：暂估管理人报酬		-	-
2. 托管费	7.4.10.2.2	514,876.96	182,907.17
3. 销售服务费	7.4.10.2.3	-	-
4. 投资顾问费		-	-
5. 利息支出		-	-
其中：卖出回购金融资产支出		-	-
6. 信用减值损失	7.4.7.22	-	-
7. 税金及附加		502.29	1,164.94
8. 其他费用	7.4.7.23	156,375.35	140,150.00
三、利润总额（亏损总额以“-”号填列）		11,117,616.64	-14,217,176.75
减：所得税费用		-	-
四、净利润（净亏损以“-”号填列）		11,117,616.64	-14,217,176.75

五、其他综合收益的税后净额		-	-
六、综合收益总额		11,117,616.64	-14,217,176.75

7.3 净资产变动表

会计主体：西部利得量化价值一年持有期混合型证券投资基金

本报告期：2023 年 1 月 1 日至 2023 年 12 月 31 日

单位：人民币元

项目	本期 2023 年 1 月 1 日至 2023 年 12 月 31 日			
	实收基金	其他综合收益	未分配利润	净资产合计
一、上期期末净资产	241,590,538.80	-	-14,266,808.94	227,323,729.86
二、本期期初净资产	241,590,538.80	-	-14,266,808.94	227,323,729.86
三、本期增减变动额(减少以“-”号填列)	- 101,695,887.31	-	10,411,512.41	-91,284,374.90
(一)、综合收益总额	-	-	11,117,616.64	11,117,616.64
(二)、本期基金份额交易产生的净资产变动数(净资产减少以“-”号填列)	- 101,695,887.31	-	1,290,688.54	-100,405,198.77
其中：1. 基金申购款	36,214,659.98	-	-739,849.44	35,474,810.54
2. 基金赎回款	- 137,910,547.29	-	2,030,537.98	-135,880,009.31
(三)、本期向基金份额持有人分配利润产生的净资产变动(净资产减少以“-”号填列)	-	-	-1,996,792.77	-1,996,792.77
四、本期期末净资产	139,894,651.49	-	-3,855,296.53	136,039,354.96
项目	上年度可比期间 2022 年 9 月 6 日(基金合同生效日)至 2022 年 12 月 31 日			
	实收基金	其他综合收益	未分配利润	净资产合计
一、上期期末净资产	-	-	-	-

二、本期期初净资产	240,487,588.11	-	-	240,487,588.11
三、本期增减变动额(减少以“-”号填列)	1,102,950.69	-	-14,266,808.94	-13,163,858.25
(一)、综合收益总额	-	-	-14,217,176.75	-14,217,176.75
(二)、本期基金份额交易产生的净资产变动数(净资产减少以“-”号填列)	1,102,950.69	-	-49,632.19	1,053,318.50
其中：1. 基金申购款	1,102,950.69	-	-49,632.19	1,053,318.50
2. 基金赎回款	-	-	-	-
(三)、本期向基金份额持有人分配利润产生的净资产变动(净资产减少以“-”号填列)	-	-	-	-
四、本期期末净资产	241,590,538.80	-	-14,266,808.94	227,323,729.86

报表附注为财务报表的组成部分。

本报告 7.1 至 7.4 财务报表由下列负责人签署：

贺燕萍

贺燕萍

张皞骏

基金管理人负责人

主管会计工作负责人

会计机构负责人

7.4 报表附注

7.4.1 基金基本情况

西部利得量化价值一年持有期混合型证券投资基金经中国证券监督管理委员会(以下简称“中国证监会”)证监许可[2021]683号《关于准予西部利得量化价值一年持有期混合型证券投资基金注册的批复》核准,由西部利得基金管理有限公司依照《中华人民共和国证券投资基金法》和《西部利得量化价值一年持有期混合型证券投资基金基金合同》负责公开募集。本基金为契约型开放式,存续期限不定,首次设立募集不包括认购资金利息共募集人民币 240,446,484.64 元,业经毕马威华振会计师事务所(特殊普通合伙)毕马威华振验字第 2200119 号验资报告予以验证。经

向中国证监会备案,《西部利得量化价值一年持有期混合型证券投资基金基金合同》于 2022 年 9 月 6 日正式生效,基金合同生效日的基金份额总额为 240,487,588.11 份基金份额,其中认购资金利息折合 41,103.47 份基金份额。本基金的基金管理人为西部利得基金管理有限公司,基金托管人为中国工商银行股份有限公司。

根据《中华人民共和国证券投资基金法》和《西部利得量化价值一年持有期混合型证券投资基金基金合同》的有关规定,本基金的投资范围主要为国内依法发行上市的股票(包含主板、创业板及其他经中国证监会核准或注册上市的股票)、存托凭证、债券(包括国债、地方政府债券、央行票据、金融债券、企业债券、公司债券、短期融资券、超短期融资券、公开发行的次级债券、政府支持机构债券、政府支持债券、可交换债券、可转换债券(含分离交易可转债)及其他经中国证监会允许投资的债券)、资产支持证券、债券回购、同业存单、银行存款、货币市场工具、股指期货、股票期权、国债期货以及法律法规或中国证监会允许基金投资的其他金融工具(但须符合中国证监会相关规定)。本基金还可根据法律法规参与融资。如法律法规或监管机构以后允许基金投资其他品种,基金管理人在履行适当程序后,可以将其纳入投资范围。

基金的投资组合比例为:股票(含存托凭证)资产占基金资产的 60%-95%。本基金每个交易日日终在扣除股指期货、国债期货、股票期权合约需缴纳的交易保证金后,应当保持不低于基金资产净值 5%的现金或者到期日在一年以内的政府债券,其中现金不包括结算备付金、存出保证金及应收申购款等。若法律法规的相关规定发生变更或监管机构允许,本基金管理人在履行适当程序后,可对上述资产配置比例进行调整。

本基金的业绩比较基准为:沪深 300 指数收益率*80% + 中债综合指数收益率*20%。

7.4.2 会计报表的编制基础

本基金财务报表以持续经营为基础编制。

本基金财务报表符合中华人民共和国财政部(以下简称“财政部”)颁布的企业会计准则和《资产管理产品相关会计处理规定》(以下合称“企业会计准则”)的要求,同时亦按照中国证监会颁布的《证券投资基金信息披露 XBRL 模板第 3 号<年度报告和中期报告>》以及中国证券投资基金业协会于 2012 年 11 月 16 日颁布的《证券投资基金会计核算业务指引》编制财务报表。

7.4.3 遵循企业会计准则及其他有关规定的声明

本基金财务报表符合财政部颁布的企业会计准则及附注 7.4.2 中所列示的中国证监会和中国证券投资基金业协会发布的有关基金行业实务操作的规定的要求,真实、完整地反映了本基金 2023 年 12 月 31 日的财务状况、2023 年度的经营成果和净资产变动情况。

7.4.4 重要会计政策和会计估计

7.4.4.1 会计年度

本基金的会计年度自公历 1 月 1 日至 12 月 31 日止。

7.4.4.2 记账本位币

本基金的记账本位币为人民币，编制财务报表采用的货币为人民币。本基金选定记账本位币的依据是主要业务收支的计价和结算币种。

7.4.4.3 金融资产和金融负债的分类

(a) 金融资产的分类

本基金的金融工具包括股票投资、债券投资等。

本基金通常根据管理金融资产的业务模式和金融资产的合同现金流量特征，在初始确认时将金融资产分为不同类别：以公允价值计量且其变动计入当期损益的金融资产、以公允价值计量且其变动计入其他综合收益的金融资产及以摊余成本计量的金融资产。

除非本基金改变管理金融资产的业务模式，在此情形下，所有受影响的相关金融资产在业务模式发生变更后的首个报告期间的第一天进行重分类，否则金融资产在初始确认后不得进行重分类。

本基金将同时符合下列条件且未被指定为以公允价值计量且其变动计入当期损益的金融资产，分类为以摊余成本计量的金融资产：

- 本基金管理该金融资产的业务模式是以收取合同现金流量为目标；
- 该金融资产的合同条款规定，在特定日期产生的现金流量，仅为对本金和以未偿付本金金额为基础的利息的支付。

除上述以摊余成本计量的金融资产外，本基金将其余所有的金融资产分类为以公允价值计量且其变动计入当期损益的金融资产。本基金现无分类为以公允价值计量且其变动计入其他综合收益的金融资产。

管理金融资产的业务模式，是指本基金如何管理金融资产以产生现金流量。业务模式决定本基金所管理金融资产现金流量的来源是收取合同现金流量、出售金融资产还是两者兼有。本基金以客观事实为依据、以关键管理人员决定的对金融资产进行管理的特定业务目标为基础，确定管理金融资产的业务模式。

本基金对金融资产的合同现金流量特征进行评估，以确定相关金融资产在特定日期产生的合同现金流量是否仅为对本金和以未偿付本金金额为基础的利息的支付。其中，本金是指金融资产在初始确认时的公允价值；利息包括对货币时间价值、与特定时期未偿付本金金额相关的信用风

险、以及其他基本借贷风险、成本和利润的对价。此外，本基金对可能导致金融资产合同现金流量的时间分布或金额发生变更的合同条款进行评估，以确定其是否满足上述合同现金流量特征的要求。

(b) 金融负债的分类

本基金将金融负债分类为以公允价值计量且其变动计入当期损益的金融负债及以摊余成本计量的金融负债。

- 以公允价值计量且其变动计入当期损益的金融负债

该类金融负债包括交易性金融负债（含属于金融负债的衍生工具）和指定为以公允价值计量且其变动计入当期损益的金融负债。

- 以摊余成本计量的金融负债

初始确认后，对于该类金融负债采用实际利率法以摊余成本计量。

本基金现无分类为以公允价值计量且其变动计入当期损益的金融负债。

7.4.4.4 金融资产和金融负债的初始确认、后续计量和终止确认

(a) 金融工具的初始确认

金融资产和金融负债在本基金成为相关金融工具合同条款的一方时，于资产负债表内确认。

在初始确认时，金融资产及金融负债均以公允价值计量。对于以公允价值计量且其变动计入当期损益的金融资产或金融负债，相关交易费用直接计入当期损益；对于其他类别的金融资产或金融负债，相关交易费用计入初始确认金额。

(b) 后续计量

- 以公允价值计量且其变动计入当期损益的金融资产

初始确认后，对于该类金融资产以公允价值进行后续计量，产生的利得或损失（包括利息和股利收入）计入当期损益，除非该金融资产属于套期关系的一部分。

- 以摊余成本计量的金融资产

初始确认后，对于该类金融资产采用实际利率法以摊余成本计量。以摊余成本计量且不属于任何套期关系的一部分的金融资产所产生的利得或损失，在终止确认、重分类、按照实际利率法摊销或确认减值时，计入当期损益。

- 以公允价值计量且其变动计入当期损益的金融负债

初始确认后，对于该类金融负债以公允价值进行后续计量，除与套期会计有关外，产生的利得或损失（包括利息费用）计入当期损益。

- 以摊余成本计量的金融负债

初始确认后，对于该类金融负债采用实际利率法以摊余成本计量。

(c) 金融工具的终止确认

满足下列条件之一时，本基金终止确认该金融资产：

- 收取该金融资产现金流量的合同权利终止；
- 该金融资产已转移，且本基金将金融资产所有权上几乎所有的风险和报酬转移给转入方；
- 该金融资产已转移，虽然本基金既没有转移也没有保留金融资产所有权上几乎所有的风险和报酬，但是放弃了对该金融资产控制。

金融资产整体转移满足终止确认条件的，本基金将下列两项金额的差额计入当期损益：

- 所转移金融资产在终止确认日的账面价值；
- 因转移金融资产而收到的对价。

金融负债（或其一部分）的现时义务已经解除的，本基金终止确认该金融负债（或该部分金融负债）。

(d) 金融工具的减值

本基金以预期信用损失为基础，对下列项目进行减值会计处理并确认损失准备：

- 以摊余成本计量的金融资产

本基金持有的其他以公允价值计量的金融资产不适用预期信用损失模型。

预期信用损失的计量

预期信用损失，是指以发生违约的风险为权重的金融工具信用损失的加权平均值。信用损失，是指本基金按照原实际利率折现的、根据合同应收的所有合同现金流量与预期收取的所有现金流量之间的差额，即全部现金短缺的现值。

在计量预期信用损失时，本基金需考虑的最长期限为面临信用风险的最长合同期限（包括考虑续约选择权）。

整个存续期预期信用损失，是指因金融工具整个预计存续期内所有可能发生的违约事件而导致的预期信用损失。

未来 12 个月内预期信用损失，是指因资产负债表日后 12 个月内（若金融工具的预计存续期少于 12 个月，则为预计存续期）可能发生的金融工具违约事件而导致的预期信用损失，是整个存续期预期信用损失的一部分。

本基金对满足下列情形的金融工具按照相当于未来 12 个月内预期信用损失的金额计量其损失准备，对其他金融工具按照相当于整个存续期内预期信用损失的金额计量其损失准备：

- 该金融工具在资产负债表日只具有较低的信用风险；或

- 该金融工具的信用风险自初始确认后并未显著增加。

预期信用损失准备的列报

为反映金融工具的信用风险自初始确认后的变化，本基金在每个资产负债表日重新计量预期信用损失，由此形成的损失准备的增加或转回金额，应当作为减值损失或利得计入当期损益。对于以摊余成本计量的金融资产，损失准备抵减该金融资产在资产负债表中列示的账面价值。

核销

如果本基金不再合理预期金融资产合同现金流量能够全部或部分收回，则直接减记该金融资产的账面余额。这种减记构成相关金融资产的终止确认。这种情况通常发生在本基金确定债务人没有资产或收入来源可产生足够的现金流量以偿还将被减记的金额。但是，被减记的金融资产仍可能受到本基金催收到期款项相关执行活动的影响。

已减记的金融资产以后又收回的，作为减值损失的转回计入收回当期的损益。

7.4.4.5 金融资产和金融负债的估值原则

除特别声明外，本基金按下述原则计量公允价值：

公允价值是指市场参与者在计量日发生的有序交易中，出售一项资产所能收到或者转移一项负债所需支付的价格。

本基金在确定相关金融资产和金融负债的公允价值时，根据企业会计准则的规定采用在当前情况下适用并且有足够可利用数据和其他信息支持的估值技术。

存在活跃市场且能够获取相同资产或负债报价的金融工具，在估值日有报价的，除会计准则规定的情况外，将该报价不加调整地应用于该资产或负债的公允价值计量；估值日无报价且最近交易日后未发生影响公允价值计量的重大事件的，采用最近交易日的报价确定公允价值。有充足证据表明估值日或最近交易日的报价不能真实反映公允价值的，对报价进行调整，确定公允价值。与上述金融工具相同，但具有不同特征的，以相同资产或负债的公允价值为基础，并在估值技术中考虑不同特征因素的影响。特征是指对资产出售或使用的限制等，如果该限制是针对资产持有者的，那么在估值技术中不应将该限制作为特征考虑。此外，本基金不考虑因其大量持有相关资产或负债所产生的溢价或折价。

对不存在活跃市场的金融工具，采用在当前情况下适用并且有足够可利用数据和其他信息支持的估值技术确定公允价值。采用估值技术确定公允价值时，优先使用可观察输入值，只有在无法取得相关资产或负债可观察输入值或取得不切实可行的情况下，才可以使用不可观察输入值。

如经济环境发生重大变化或证券发行人发生影响证券价格的重大事件，参考类似投资品种的现行市价及重大变化等因素，对估值进行调整并确定公允价值。

7.4.4.6 金融资产和金融负债的抵销

金融资产和金融负债在资产负债表内分别列示，没有相互抵销。但是，同时满足下列条件的，以相互抵销后的净额在资产负债表内列示：

- 本基金具有抵销已确认金额的法定权利，且该种法定权利是当前可执行的；
- 本基金计划以净额结算，或同时变现该金融资产和清偿该金融负债。

7.4.4.7 实收基金

实收基金为对外发行基金份额所募集的总金额在扣除损益平准金分摊部分后的余额。由于申购和赎回引起的实收基金份额变动分别于基金申购确认日及基金赎回确认日认列。上述申购和赎回分别包括基金转换所引起的转入基金的实收基金增加和转出基金的实收基金减少。

7.4.4.8 损益平准金

损益平准金核算在基金份额发生变动时，申购、赎回、转入、转出及红利再投资等款项中包含的未分配利润和公允价值变动损益，包括已实现损益平准金和未实现损益平准金。已实现损益平准金指根据交易申请日申购或赎回款项中包含的按累计未分配的已实现损益占净资产比例计算的金额。未实现损益平准金指根据交易申请日申购或赎回款项中包含的按累计未分配的未实现损益占净资产比例计算的金额。损益平准金于基金申购确认日或基金赎回确认日进行确认和计量，并于会计期末全额转入未分配利润。

7.4.4.9 收入/(损失)的确认和计量

利息收入

存款利息收入是按借出货币资金的时间和实际利率计算确定。

买入返售金融资产在资金实际占用期间内按实际利率法逐日确认为利息收入。

投资收益

股票投资收益、债券投资收益和衍生工具收益按相关金融资产于处置日成交金额与其初始计量金额的差额确认，处置时产生的交易费用计入投资收益。

股利收益按上市公司宣告的分红派息比例计算的金额扣除应由上市公司代扣代缴的个人所得税后的净额确认。

以公允价值计量且其变动计入当期损益的债券投资，在其持有期间，按票面金额和票面利率计算的利息计入投资收益。

公允价值变动收益

公允价值变动收益核算基金持有的采用公允价值模式计量的以公允价值计量且其变动计入当期损益的金融资产、衍生工具、以公允价值计量且其变动计入当期损益的金融负债等公允价值变

动形成的应计入当期损益的利得或损失。不包括本基金持有的以公允价值计量且其变动计入当期损益的债券投资在持有期间按票面利率计算的利息。

7.4.4.10 费用的确认和计量

本基金的管理人报酬和托管费在费用涵盖期间按基金合同约定的费率和计算方法逐日确认。

以摊余成本计量的金融负债在持有期间确认的利息支出按实际利率法计算。

7.4.4.11 基金的收益分配政策

根据《西部利得量化价值一年持有期混合型证券投资基金基金合同》的规定，本基金收益分配方式分两种：现金分红与红利再投资，投资者可选择现金红利或将现金红利自动转为基金份额进行再投资；若投资者不选择，本基金默认的收益分配方式是现金分红。基金份额持有人持有的基金份额（原份额）所获得的红利再投资份额的持有期，按原份额的持有期计算；基金收益分配后基金份额净值不能低于面值；即基金收益分配基准日的基金份额净值减去每单位基金份额收益分配金额后不能低于面值。每一基金份额享有同等分配权；法律法规或监管机关另有规定的，从其规定。

7.4.4.12 分部报告

本基金以内部组织结构、管理要求、内部报告制度为依据确定经营分部，以经营分部为基础确定报告分部。

本基金目前以一个经营分部运作，不需要进行分部报告的披露。

7.4.4.13 其他重要的会计政策和会计估计

编制财务报表时，本基金需要运用估计和假设，这些估计和假设会对会计政策的应用及资产、负债、收入和支出的金额产生影响。实际情况可能与这些估计不同。本基金对估计涉及的关键假设和不确定因素的判断进行持续评估，会计估计变更的影响在变更当期和未来期间予以确认。

对于证券交易所上市的股票，若出现重大事项停牌或交易不活跃（包括涨跌停时的交易不活跃）等情况，本基金根据中国证监会公告[2017]13号《中国证券监督管理委员会关于证券投资基金估值业务的指导意见》，根据具体情况采用《关于发布中基协（AMAC）基金行业股票估值指数的通知》提供的指数收益法、市盈率法、现金流量折现法等估值技术进行估值。

对于在发行时明确一定期限限售期的股票，根据中基协发[2017]6号《关于发布〈证券投资基金投资流通受限股票估值指引（试行）〉的通知》，在估值日按照流通受限股票计算公式确定估值日流通受限股票的价值。

根据《关于固定收益品种的估值处理标准》在银行间债券市场、上海证券交易所、深圳证券交易所、北京证券交易所及中国证券监督管理委员会认可的其他交易场所上市交易或挂牌转让的

固定收益品种（估值处理标准另有规定的除外），采用第三方估值基准服务机构提供的价格数据进行估值。

7.4.5 会计政策和会计估计变更以及差错更正的说明

7.4.5.1 会计政策变更的说明

本基金在本报告期内未发生重大会计政策变更。

7.4.5.2 会计估计变更的说明

本基金在本报告期内未发生重大会计估计变更。

7.4.5.3 差错更正的说明

本基金在本报告期内未发生重大会计差错更正。

7.4.6 税项

根据财税[2002]128号《关于开放式证券投资基金有关税收问题的通知》、财税[2004]78号文《关于证券投资基金税收政策的通知》、财税[2012]85号文《关于实施上市公司股息红利差别化个人所得税政策有关问题的通知》、财税[2015]101号《关于上市公司股息红利差别化个人所得税政策有关问题的通知》、财政部、税务总局、证监会公告2019年第78号《关于继续实施全国中小企业股份转让系统挂牌公司股息红利差别化个人所得税政策的公告》深圳证券交易所于2008年9月18日发布的《深圳证券交易所关于做好证券交易印花税征收方式调整工作的通知》、财税[2008]1号文《关于企业所得税若干优惠政策的通知》、财税[2016]36号文《关于全面推开营业税改征增值税试点的通知》、财税[2016]46号《关于进一步明确全面推开营改增试点金融业有关政策的通知》、财税[2016]70号《关于金融机构同业往来等增值税政策的补充通知》、财税[2016]140号文《关于明确金融、房地产开发、教育辅助服务等增值税政策的通知》、财税[2017]2号文《关于资管产品增值税政策有关问题的补充通知》、财税[2017]56号《关于资管产品增值税有关问题的通知》、财税[2017]90号《关于租入固定资产进项税额抵扣等增值税政策的通知》、财税[2023]39号《关于减半征收证券交易印花税的公告》及其他相关税务法规和实务操作，本基金适用的主要税项列示如下：

(a) 资管产品管理人运营资管产品过程中发生的增值税应税行为，以管理人为增值税纳税人，暂适用简易计税方法，按照3%的征收率缴纳增值税。

证券投资基金管理人运用基金买卖股票、债券取得的金融商品转让收入免征增值税；对国债、地方政府债利息收入以及金融同业往来取得的利息收入免征增值税；同业存款利息收入免征增值税以及一般存款利息收入不征收增值税。

(b) 对证券投资基金从证券市场中取得的收入，包括买卖股票、债券的差价收入，股权的股息、

红利收入，债券的利息收入及其他收入，暂不征收企业所得税。

对投资者从证券投资基金分配中取得的收入，暂不征收企业所得税。

(c)对基金从上市公司、全国中小企业股份转让系统公开转让股票的非上市公众公司（“挂牌公司”）取得的股息红利所得，持股期限在 1 个月以内(含 1 个月)的，其股息红利所得全额计入应纳税所得额；持股期限在 1 个月以上至 1 年(含 1 年)的，暂减按 50%计入应纳税所得额；持股期限超过 1 年的，暂免征收个人所得税。对基金持有的上市公司限售股，解禁后取得的股息、红利收入，按照上述规定计算纳税，持股时间自解禁日起计算；解禁前取得的股息、红利收入继续暂减按 50%计入应纳税所得额。上述所得统一适用 20%的税率计征个人所得税。

对基金取得的企业债券利息收入，应由发行债券的企业在向基金支付利息时代扣代缴 20%的个人所得税。

(d)基金卖出股票按 0.1%的税率缴纳股票交易印花税，买入股票不征收股票交易印花税。自 2023 年 8 月 28 日起，证券交易印花税实施减半征收。

(e)对基金运营过程中缴纳的增值税，分别按照证券投资基金管理人所在地适用的税率，计算缴纳城市维护建设税、教育费附加和地方教育费附加。

7.4.7 重要财务报表项目的说明

7.4.7.1 货币资金

单位：人民币元

项目	本期末 2023 年 12 月 31 日	上年度末 2022 年 12 月 31 日
活期存款	14,863,901.30	22,374,093.59
等于：本金	14,862,521.75	22,371,890.22
加：应计利息	1,379.55	2,203.37
减：坏账准备	-	-
定期存款	-	-
等于：本金	-	-
加：应计利息	-	-
减：坏账准备	-	-
其中：存款期限 1 个月以内	-	-
存款期限 1-3 个月	-	-
存款期限 3 个月以上	-	-
其他存款	-	-
等于：本金	-	-
加：应计利息	-	-
减：坏账准备	-	-
合计	14,863,901.30	22,374,093.59

注：定期存款的存款期限指定期存款的票面存期。

7.4.7.2 交易性金融资产

单位：人民币元

项目		本期末 2023年12月31日			
		成本	应计利息	公允价值	公允价值变动
股票		115,177,388.20	-	113,698,942.54	-1,478,445.66
贵金属投资-金交所黄金合约		-	-	-	-
债券	交易所市场	-	-	-	-
	银行间市场	-	-	-	-
	合计	-	-	-	-
资产支持证券		-	-	-	-
基金		-	-	-	-
其他		-	-	-	-
合计		115,177,388.20	-	113,698,942.54	-1,478,445.66
项目		上年度末 2022年12月31日			
		成本	应计利息	公允价值	公允价值变动
股票		207,717,241.26	-	200,866,738.45	-6,850,502.81
贵金属投资-金交所黄金合约		-	-	-	-
债券	交易所市场	2,201,720.00	19,263.56	2,215,083.56	-5,900.00
	银行间市场	-	-	-	-
	合计	2,201,720.00	19,263.56	2,215,083.56	-5,900.00
资产支持证券		-	-	-	-
基金		-	-	-	-
其他		-	-	-	-
合计		209,918,961.26	19,263.56	203,081,822.01	-6,856,402.81

7.4.7.3 衍生金融资产/负债

7.4.7.3.1 衍生金融资产/负债期末余额

单位：人民币元

项目	本期末 2023年12月31日			
	合同/名义 金额	公允价值		备注
		资产	负债	
利率衍	-	-	-	

生工具				
货币衍生工具	-	-	-	-
权益衍生工具	7,203,840.00	-	-	-
其中：股指期货投资	7,203,840.00	-	-	-
其他衍生工具	-	-	-	-
合计	7,203,840.00	-	-	-
项目	上年度末 2022 年 12 月 31 日			
	合同/名义 金额	公允价值		备注
		资产	负债	
利率衍生工具	-	-	-	-
货币衍生工具	-	-	-	-
权益衍生工具	4,766,760.00	-	-	-
其中：股指期货投资	4,766,760.00	-	-	-
其他衍生工具	-	-	-	-
合计	4,766,760.00	-	-	-

注：按照股指期货每日无负债结算的结算规则、《证券投资基金股指期货投资会计核算业务细则（试行）》及《企业会计准则——金融工具列报》的相关规定，“其他衍生工具——股指期货投资”与“证券清算款——股指期货每日无负债结算暂收暂付款”，符合金融资产与金融负债相抵销的条件，故将“其他衍生工具——股指期货投资”的期末公允价值以抵销后的净额列报，净额为零。

7.4.7.3.2 期末基金持有的期货合约情况

单位：人民币元

代码	名称	持仓量（买/卖）	合约市值	公允价值变动
IF2401	IF2401	1.00	1,031,940.00	22,200.00
IF2402	IF2402	6.00	6,202,440.00	8,340.00
合计				30,540.00
减：可抵销期货暂收款				30,540.00

净额					-
----	--	--	--	--	---

7.4.7.3.3 期末基金持有的黄金衍生品情况

本基金本报告期末未持有黄金衍生品。

7.4.7.4 买入返售金融资产

7.4.7.4.1 各项买入返售金融资产期末余额

本基金本报告期末及上年度期末均未持有买入返售金融资产。

7.4.7.4.2 期末买断式逆回购交易中取得的债券

本基金本报告期末及上年度期末均未持有买断式逆回购交易中取得的债券。

7.4.7.4.3 按预期信用损失一般模型计提减值准备的说明

无。

7.4.7.5 债权投资

7.4.7.5.1 债权投资情况

本基金本报告期及上年度可比期间均未持有债权投资。

7.4.7.5.2 债权投资减值准备计提情况

本基金本报告期末发生债权投资减值准备。

7.4.7.6 其他债权投资

7.4.7.6.1 其他债权投资情况

本基金本报告期及上年度可比期间均未持有其他债权投资。

7.4.7.6.2 其他债权投资减值准备计提情况

本基金本报告期末发生其他债权投资减值准备。

7.4.7.7 其他权益工具投资

7.4.7.7.1 其他权益工具投资情况

本基金本报告期末及上年度期末均未持有其他权益工具投资。

7.4.7.7.2 报告期末其他权益工具投资情况

本基金本报告期及上年度可比期间均未持有其他权益工具投资。

7.4.7.8 其他资产

本基金本报告期末及上年度期末均未持有其他资产。

7.4.7.9 其他负债

单位：人民币元

项目	本期末 2023 年 12 月 31 日	上年度末 2022 年 12 月 31 日

应付券商交易单元保证金	-	-
应付赎回费	-	-
应付证券出借违约金	-	-
应付交易费用	251,191.88	153,863.51
其中：交易所市场	251,191.88	153,863.51
银行间市场	-	-
应付利息	-	-
预提费用	153,000.00	140,000.00
合计	404,191.88	293,863.51

7.4.7.10 实收基金

金额单位：人民币元

项目	本期 2023年1月1日至2023年12月31日	
	基金份额（份）	账面金额
上年度末	241,590,538.80	241,590,538.80
本期申购	36,214,659.98	36,214,659.98
本期赎回（以“-”号填列）	-137,910,547.29	-137,910,547.29
基金拆分/份额折算前	-	-
基金拆分/份额折算调整	-	-
本期申购	-	-
本期赎回（以“-”号填列）	-	-
本期末	139,894,651.49	139,894,651.49

注：申购含红利再投资、转换入份额；赎回含转换出份额。

7.4.7.11 其他综合收益

无。

7.4.7.12 未分配利润

单位：人民币元

项目	已实现部分	未实现部分	未分配利润合计
上年度末	-7,275,380.88	-6,991,428.06	-14,266,808.94
本期期初	-7,275,380.88	-6,991,428.06	-14,266,808.94
本期利润	5,605,559.49	5,512,057.15	11,117,616.64
本期基金份额交易产生的变动数	-492,169.75	1,782,858.29	1,290,688.54
其中：基金申购款	-522,207.99	-217,641.45	-739,849.44
基金赎回款	30,038.24	2,000,499.74	2,030,537.98
本期已分配利润	-1,996,792.77	-	-1,996,792.77

本期末	-4,158,783.91	303,487.38	-3,855,296.53
-----	---------------	------------	---------------

7.4.7.13 存款利息收入

单位：人民币元

项目	本期 2023年1月1日至2023年12月31日	上年度可比期间 2022年9月6日（基金合同生效日）至2022年12月31日
活期存款利息收入	69,647.88	27,961.42
定期存款利息收入	-	-
其他存款利息收入	-	-
结算备付金利息收入	9,668.50	2,901.68
其他	1,524.74	3,652.59
合计	80,841.12	34,515.69

注：其他为结算保证金利息收入以及销售款利息收入。

7.4.7.14 股票投资收益

7.4.7.14.1 股票投资收益项目构成

单位：人民币元

项目	本期 2023年1月1日至2023年12月31日	上年度可比期间 2022年9月6日（基金合同生效日）至2022年12月31日
股票投资收益——买卖股票差价收入	814,481.94	-6,700,667.19
股票投资收益——赎回差价收入	-	-
股票投资收益——申购差价收入	-	-
股票投资收益——证券出借差价收入	-	-
合计	814,481.94	-6,700,667.19

7.4.7.14.2 股票投资收益——买卖股票差价收入

单位：人民币元

项目	本期 2023年1月1日至2023年12月31日	上年度可比期间 2022年9月6日（基金合同生效日）至2022年12月31日
卖出股票成交总额	1,005,300,267.67	159,498,175.20

减：卖出股票成本总额	1,002,632,671.81	165,715,155.13
减：交易费用	1,853,113.92	483,687.26
买卖股票差价收入	814,481.94	-6,700,667.19

7.4.7.14.3 股票投资收益——证券出借差价收入

本基金本报告期及上年度可比期间均无股票出借差价收入。

7.4.7.15 债券投资收益

7.4.7.15.1 债券投资收益项目构成

单位：人民币元

项目	本期 2023年1月1日至2023年12月 31日	上年度可比期间 2022年9月6日（基金合同生 效日）至2022年12月31日
债券投资收益——利息收入	22,170.89	9,065.20
债券投资收益——买卖债券（债转股及债券到期兑付）差价收入	100,037.30	-
债券投资收益——赎回差价收入	-	-
债券投资收益——申购差价收入	-	-
合计	122,208.19	9,065.20

7.4.7.15.2 债券投资收益——买卖债券差价收入

单位：人民币元

项目	本期 2023年1月1日至2023年12月 31日	上年度可比期间 2022年9月6日（基金合同生 效日）至2022年12月31日
卖出债券（债转股及债券到期兑付）成交总额	2,842,217.94	-
减：卖出债券（债转股及债券到期兑付）成本总额	2,700,720.00	-
减：应计利息总额	41,436.56	-
减：交易费用	24.08	-
买卖债券差价收入	100,037.30	-

7.4.7.15.3 债券投资收益——赎回差价收入

本基金本报告期及上年度可比期间均无债券赎回差价收入。

7.4.7.15.4 债券投资收益——申购差价收入

本基金本报告期及上年度可比期间均无债券申购差价收入。

7.4.7.16 资产支持证券投资收益**7.4.7.16.1 资产支持证券投资收益项目构成**

本基金本报告期及上年度可比期间均无资产支持证券投资收益。

7.4.7.16.2 资产支持证券投资收益——买卖资产支持证券差价收入

本基金本报告期及上年度可比期间均无资产支持证券投资收益。

7.4.7.16.3 资产支持证券投资收益——赎回差价收入

本基金本报告期及上年度可比期间均无资产支持证券投资收益。

7.4.7.16.4 资产支持证券投资收益——申购差价收入

本基金本报告期及上年度可比期间均无资产支持证券投资收益。

7.4.7.17 贵金属投资收益**7.4.7.17.1 贵金属投资收益项目构成**

本基金本报告期及上年度可比期间均未持有贵金属投资。

7.4.7.17.2 贵金属投资收益——买卖贵金属差价收入

本基金本报告期及上年度可比期间均未持有贵金属投资。

7.4.7.17.3 贵金属投资收益——赎回差价收入

本基金本报告期及上年度可比期间均未持有贵金属投资。

7.4.7.17.4 贵金属投资收益——申购差价收入

本基金本报告期及上年度可比期间均未持有贵金属投资。

7.4.7.18 衍生工具收益**7.4.7.18.1 衍生工具收益——买卖权证差价收入**

本基金本报告期及上年度可比期间均未持有权证投资。

7.4.7.18.2 衍生工具收益——其他投资收益

单位：人民币元

项目	本期	上年度可比期间
	2023年1月1日至2023年12月31日	2022年9月6日（基金合同生效日）至2022年12月31日
股指期货投资收益	-714,074.69	387,813.41

7.4.7.19 股利收益

单位：人民币元

项目	本期 2023 年 1 月 1 日至 2023 年 12 月 31 日	上年度可比期间 2022 年 9 月 6 日（基金合同生效日）至 2022 年 12 月 31 日
股票投资产生的股利收益	9,063,119.69	433,724.25
其中：证券出借权益补偿收入	-	-
基金投资产生的股利收益	-	-
合计	9,063,119.69	433,724.25

7.4.7.20 公允价值变动收益

单位：人民币元

项目名称	本期 2023 年 1 月 1 日至 2023 年 12 月 31 日	上年度可比期间 2022 年 9 月 6 日（基金合同生效日）至 2022 年 12 月 31 日
1. 交易性金融资产	5,377,957.15	-6,856,402.81
股票投资	5,372,057.15	-6,850,502.81
债券投资	5,900.00	-5,900.00
资产支持证券投资	-	-
基金投资	-	-
贵金属投资	-	-
其他	-	-
2. 衍生工具	134,100.00	-103,560.00
权证投资	-	-
期货投资	134,100.00	-103,560.00
3. 其他	-	-
减：应税金融商品公允价值变动产生的预估增值税	-	-
合计	5,512,057.15	-6,959,962.81

7.4.7.21 其他收入

本基金本报告期及上年度可比期间均无其他收入。

7.4.7.22 信用减值损失

本基金本报告期及上年度可比期间均无信用减值损失。

7.4.7.23 其他费用

单位：人民币元

项目	本期 2023 年 1 月 1 日至 2023 年 12 月 31 日	上年度可比期间 2022 年 9 月 6 日（基金合同生效日）至 2022 年 12 月 31 日
审计费用	33,000.00	40,000.00
信息披露费	120,000.00	100,000.00

证券出借违约金	-	-
银行费用	3,375.35	150.00
合计	156,375.35	140,150.00

7.4.7.24 分部报告

本基金以内部组织结构、管理要求、内部报告制度为依据确定经营分部，以经营分部为基础确定报告分部。

本基金目前以一个经营分部运作，不需要进行分部报告的披露。

7.4.8 或有事项、资产负债表日后事项的说明

7.4.8.1 或有事项

截至资产负债表日，本基金没有需要在财务报表附注中说明的或有事项。

7.4.8.2 资产负债表日后事项

截至本财务报告批准报出日，本基金没有需要在财务报表附注中说明的资产负债表日后事项。

7.4.9 关联方关系

关联方名称	与本基金的关系
西部利得基金管理有限公司	基金管理人、注册登记机构
中国工商银行股份有限公司	基金托管人
西部证券股份有限公司	基金管理人的股东
利得科技有限公司	基金管理人的股东

注：以下关联交易均在正常业务范围内按一般商业条款订立。

7.4.10 本报告期及上年度可比期间的关联方交易

7.4.10.1 通过关联方交易单元进行的交易

7.4.10.1.1 股票交易

本基金本报告期及上年度可比期间均未通过关联方交易单元进行股票交易。

7.4.10.1.2 债券交易

本基金本报告期及上年度可比期间均未通过关联方交易单元进行债券交易。

7.4.10.1.3 债券回购交易

本基金本报告期及上年度可比期间均未通过关联方交易单元进行债券回购交易。

7.4.10.1.4 权证交易

本基金本报告期及上年度可比期间未通过关联方交易单元进行权证交易。

7.4.10.1.5 应支付关联方的佣金

本基金本报告期及上年度可比期间均无应支付关联方的佣金。

7.4.10.2 关联方报酬

7.4.10.2.1 基金管理费

单位：人民币元

项目	本期 2023 年 1 月 1 日至 2023 年 12 月 31 日	上年度可比期间 2022 年 9 月 6 日（基金合 同生效日）至 2022 年 12 月 31 日
当期发生的基金应支付的管理费	3,089,262.16	1,097,443.19
其中：应支付销售机构的客户维 护费	486,752.13	154,270.69
应支付基金管理人的净管理费	2,602,510.03	943,172.50

注：支付基金管理人西部利得基金的管理人报酬按前一日基金资产净值一定比例的年费率计提，逐日累计至每月月底，按月支付。其计算公式为：

$$\text{日管理人报酬} = \text{前一日基金资产净值} \times 1.5\% / \text{当年天数} \quad (\text{2022 年 1 月 1 日至 2023 年 7 月 30 日})$$

$$\text{日管理人报酬} = \text{前一日基金资产净值} \times 1.2\% / \text{当年天数} \quad (\text{自 2023 年 7 月 31 日起})$$

7.4.10.2.2 基金托管费

单位：人民币元

项目	本期 2023 年 1 月 1 日至 2023 年 12 月 31 日	上年度可比期间 2022 年 9 月 6 日（基金合 同生效日）至 2022 年 12 月 31 日
当期发生的基金应支付的托管费	514,876.96	182,907.17

注：支付基金托管人中国工商银行的托管费按前一日基金资产净值一定比例的年费率计提，逐日累计至每月月底，按月支付。其计算公式为：

$$\text{日托管费} = \text{前一日基金资产净值} \times 0.25\% / \text{当年天数} \quad (\text{2022 年 1 月 1 日至 2023 年 7 月 30 日})$$

$$\text{日托管费} = \text{前一日基金资产净值} \times 0.20\% / \text{当年天数} \quad (\text{自 2023 年 7 月 31 日起})$$

7.4.10.2.3 销售服务费

本基金于本报告期末及上年度可比期间未发生应支付关联方的销售服务费。

7.4.10.3 与关联方进行银行间同业市场的债券(含回购)交易

本基金本报告期及上年度可比期间均未与关联方进行银行间同业市场的债券(含回购)交易。

7.4.10.4 报告期内转融通证券出借业务发生重大关联交易事项的说明

7.4.10.4.1 与关联方通过约定申报方式进行的适用固定期限费率的证券出借业务的情况

本基金本报告期及上年度可比期间均未与关联方进行证券出借业务。

7.4.10.4.2 与关联方通过约定申报方式进行的适用市场化期限费率的证券出借业务的情况

本基金本报告期及上年度可比期间均未与关联方进行证券出借业务。

7.4.10.5 各关联方投资本基金的情况

7.4.10.5.1 报告期内基金管理人运用固有资金投资本基金的情况

份额单位：份

项目	本期 2023年1月1日至2023年12月31日	上年度可比期间 2022年9月6日（基金合同生效日）至2022年12月31日
基金合同生效日（2022年9月6日）持有的基金份额	-	9,999,275.00
报告期初持有的基金份额	9,999,275.00	0.00
报告期间申购/买入总份额	0.00	0.00
报告期间因拆分变动份额	0.00	0.00
减：报告期间赎回/卖出总份额	0.00	0.00
报告期末持有的基金份额	9,999,275.00	9,999,275.00
报告期末持有的基金份额占基金总份额比例	7.1477%	4.1389%

7.4.10.5.2 报告期末除基金管理人之外的其他关联方投资本基金的情况

本报告期末及上年度可比期间无除基金管理人之外的其他关联方投资本基金。

7.4.10.6 由关联方保管的银行存款余额及当期产生的利息收入

单位：人民币元

关联方名称	本期 2023年1月1日至2023年12月31日		上年度可比期间 2022年9月6日（基金合同生效日）至 2022年12月31日	
	期末余额	当期利息收入	期末余额	当期利息收入
中国工商银行股份有限公司	14,863,901.30	69,647.88	22,374,093.59	27,961.42

注：1. 本基金的银行存款由基金托管人中国工商银行股份有限公司保管，按银行同业利率计息。

2. 本基金通过“中国工商银行股份有限公司基金托管结算资金专用存款账户”转存于中国证券登记结算有限责任公司的结算备付金，于2023年12月31日的相关余额为人民币496,990.46元。（2022年12月31日：人民币384,374.83元）

7.4.10.7 本基金在承销期内参与关联方承销证券的情况

本基金本报告期末未在承销期内参与关联方承销证券。

7.4.10.8 其他关联交易事项的说明

无。

7.4.11 利润分配情况

单位：人民币元

序号	权益登记日	除息日		每 10 份基金份额分红数	现金形式发放总额	再投资形式发放总额	本期利润分配合计	备注
		场内	场外					
1	2023 年 5 月 18 日	-	2023 年 5 月 18 日	0.0820	1,733,161.88	263,630.89	1,996,792.77	-
合计	-	-	-	0.0820	1,733,161.88	263,630.89	1,996,792.77	-

7.4.12 期末（2023 年 12 月 31 日）本基金持有的流通受限证券

7.4.12.1 因认购新发/增发证券而于期末持有的流通受限证券

金额单位：人民币元

7.4.12.1.1 受限证券类别：股票										
证券代码	证券名称	成功认购日	受限期	流通受限类型	认购价格	期末估值单价	数量（单位：股）	期末成本总额	期末估值总额	备注
601096	宏盛华源	2023 年 12 月 15 日	6 个月	锁定期	1.70	4.06	1,264	2,148.80	5,131.84	-
603004	C 鼎龙	2023 年 12 月 20 日	6 个月	锁定期	16.80	31.19	84	1,411.20	2,619.96	-
603062	麦加芯彩	2023 年 10 月 31 日	6 个月	锁定期	58.08	57.81	40	2,323.20	2,312.40	-
603075	热威股份	2023 年 9 月 1 日	6 个月	锁定期	23.10	23.31	107	2,471.70	2,494.17	-
603107	上海汽配	2023 年 10 月 25 日	6 个月	锁定期	14.23	18.19	120	1,707.60	2,182.80	-
603119	浙	2023	6 个	锁定	15.32	23.87	155	2,374.60	3,699.85	-

	江 荣 泰	年 7 月 21 日	月	期						
603193	润 本 股 份	2023 年 10 月 9 日	6 个 月	锁 定 期	17.38	16.66	152	2,641.76	2,532.32	-
603231	索 宝 蛋 白	2023 年 12 月 6 日	6 个 月	锁 定 期	21.29	21.53	71	1,511.59	1,528.63	-
603270	金 帝 股 份	2023 年 8 月 25 日	6 个 月	锁 定 期	21.77	29.58	151	3,287.27	4,466.58	-
603273	天 元 智 能	2023 年 10 月 16 日	6 个 月	锁 定 期	9.50	18.97	178	1,691.00	3,376.66	-
603275	众 辰 科 技	2023 年 8 月 16 日	6 个 月	锁 定 期	49.97	39.70	85	4,247.45	3,374.50	-
603276	恒 兴 新 材	2023 年 9 月 18 日	6 个 月	锁 定 期	25.73	24.88	113	2,907.49	2,811.44	-
603373	安 邦 护 卫	2023 年 12 月 13 日	6 个 月	锁 定 期	19.10	34.75	73	1,394.30	2,536.75	-
688347	华 虹 公 司	2023 年 7 月 27 日	6 个 月	锁 定 期	52.00	42.06	6,609	343,668.00	277,974.54	-
688450	光 格 科 技	2023 年 7 月 17 日	6 个 月	锁 定 期	53.09	36.42	122	6,476.98	4,443.24	-
688548	广 钢 气 体	2023 年 8 月 8 日	6 个 月	锁 定 期	9.87	12.75	940	9,277.80	11,985.00	-
688549	中	2023	6 个	锁 定	5.18	8.09	1,688	8,743.84	13,655.92	-

	巨芯	年8月30日	月	期						
688563	航材股份	2023年7月12日	6个月	锁定期	78.99	60.49	164	12,954.36	9,920.36	-
688573	信宇人	2023年8月9日	6个月	锁定期	23.68	28.80	285	6,748.80	8,208.00	-
688582	芯动联科	2023年6月21日	6个月	锁定期	26.74	38.67	300	8,022.00	11,601.00	-
688591	泰凌微	2023年8月18日	6个月	锁定期	24.98	28.02	371	9,267.58	10,395.42	-
688592	司南导航	2023年8月7日	6个月	锁定期	50.50	50.53	216	10,908.00	10,914.48	-
688603	天承科技	2023年6月30日	6个月	锁定期	55.00	74.14	133	7,315.00	9,860.62	-
688610	埃科光电	2023年7月10日	6个月	锁定期	73.33	51.00	176	12,906.08	8,976.00	-
688612	威迈斯	2023年7月19日	6个月	锁定期	47.29	37.97	144	6,809.76	5,467.68	-
688627	精智达	2023年7月11日	6个月	锁定期	46.77	87.72	158	7,389.66	13,859.76	-
688638	誉辰智能	2023年7月4日	6个月	锁定期	83.90	59.68	115	9,648.50	6,863.20	-
688646	逸	2023	6个	锁定	46.80	36.07	166	7,768.80	5,987.62	-

	飞激光	年7月21日	月	期						
688648	中邮科技	2023年11月6日	6个月	锁定期	15.18	21.43	260	3,946.80	5,571.80	-
688651	盛邦安全	2023年7月19日	6个月	锁定期	39.90	46.05	178	7,102.20	8,196.90	-
688652	京仪装备	2023年11月22日	6个月	锁定期	31.95	52.25	124	3,961.80	6,479.00	-
688653	康希通信	2023年11月10日	6个月	锁定期	10.50	15.99	366	3,843.00	5,852.34	-
688657	浩辰软件	2023年9月25日	6个月	锁定期	103.40	78.23	55	5,687.00	4,302.65	-
688671	碧兴物联	2023年8月2日	6个月	锁定期	36.12	34.30	226	8,163.12	7,751.80	-
688693	锆威特	2023年8月10日	6个月	锁定期	40.83	43.41	151	6,165.33	6,554.91	-
688702	盛科通信	2023年9月6日	6个月	锁定期	42.66	48.18	182	7,764.12	8,768.76	-
688716	中研股份	2023年9月13日	6个月	锁定期	29.66	36.39	187	5,546.42	6,804.93	-
688719	爱科赛博	2023年9月20日	6个月	锁定期	69.98	60.10	101	7,067.98	6,070.10	-
688720	艾	2023	6个	锁定	28.03	49.84	129	3,615.87	6,429.36	-

	森 股 份	年 11 月 29 日	月	期						
--	-------------	-------------------	---	---	--	--	--	--	--	--

7.4.12.2 期末持有的暂时停牌等流通受限股票

本基金本报告期末未持有暂时停牌等流通受限股票。

7.4.12.3 期末债券正回购交易中作为抵押的债券

7.4.12.3.1 银行间市场债券正回购

本基金本报告期末未持有银行间市场债券正回购交易中作为抵押的债券。

7.4.12.3.2 交易所市场债券正回购

本基金本报告期末未持有交易所市场债券正回购交易中作为抵押的债券。

7.4.12.4 期末参与转融通证券出借业务的证券

本基金本报告期末未持有参与转融通证券出借业务的证券。

7.4.13 金融工具风险及管理

7.4.13.1 风险管理政策和组织架构

本基金在日常活动中面临各种金融工具的风险，主要包括信用风险、流动性风险、市场风险等。本基金管理人制定了政策和程序来识别及分析这些风险，并设定适当的风险限额及内部控制流程，通过可靠的管理及信息系统持续监控上述各类风险。

本基金管理人实行全员参与的全面风险管理，董事会及其下设合规审核委员会、监事会、经营管理层及其下设合规及风险管理委员会、督察长、风险管理部、监察稽核部、各业务部门和分支机构均根据公司制度规定履行各自的风险管理职责。

本基金的基金管理人对于金融工具的风险管理方法主要是通过定性分析和定量分析的方法去估测各种风险产生的可能损失。从定性分析的角度出发，判断风险损失的严重程度和出现同类风险损失的频度。从定量分析的角度出发，根据本基金的投资目标，结合基金资产所运用金融工具特征通过特定的风险量化指标、模型，日常的量化报告，确定风险损失的限度和相应置信程度，及时可靠地对各种风险进行监督、检查和评估，并通过相应决策，将风险控制在可承受的范围内。

7.4.13.2 信用风险

信用风险是指基金在交易过程中因交易对手未履行合约责任，或者基金所投资证券之发行人出现违约、拒绝支付到期本息等情况，导致基金资产损失和收益变化的风险。本基金的基金管理人建立了信用风险管理流程，通过对投资品种信用风险评估、交易对手分类管理、投资比例控制等方式来管控信用风险。

本基金的基金管理人在交易前对交易对手的资信状况进行了充分的评估。本基金的银行存款

存放在信用良好的银行，与该银行存款相关的信用风险不重大。本基金在交易所进行的交易均以中国证券登记结算有限责任公司为交易对手完成证券交收和款项清算，违约风险可能性很小；在银行间同业市场进行交易前均对交易对手进行信用评估并对证券交割方式进行限制以控制相应的信用风险。

本基金债券投资的信用评级情况按《中国人民银行信用评级管理指导意见》设定的标准统计及汇总。

7.4.13.2.1 按短期信用评级列示的债券投资

单位：人民币元

短期信用评级	本期末 2023 年 12 月 31 日	上年度末 2022 年 12 月 31 日
A-1	-	-
A-1 以下	-	-
未评级	-	2,215,083.56
合计	-	2,215,083.56

注：未评级债券为国债、央行票据、政策性金融债、短期融资券等无信用评级的债券。

7.4.13.3 流动性风险

流动性风险是指基金在履行与金融负债有关的义务时遇到资金短缺的风险。本基金的流动性风险一方面来自于基金份额持有人可随时要求赎回其持有的基金份额，另一方面来自于投资品种所处的交易市场不活跃而带来的变现困难或因投资集中而无法在市场出现剧烈波动的情况下以合理的价格变现。

针对兑付赎回资金的流动性风险，本基金的基金管理人每日对本基金的申购赎回情况进行严密监控并预测流动性需求，保持基金投资组合中的可用现金头寸与之相匹配。本基金的基金管理人在基金合同中设计了巨额赎回条款，约定在非常情况下赎回申请的处理方式，控制因开放申购赎回模式带来的流动性风险，有效保障基金持有人利益。针对投资品种变现的流动性风险，本基金的基金管理人通过独立的风险管理部门设定流动性比例要求，对流动性指标进行持续的监测和分析，包括组合持仓集中度指标、组合在短时间内变现能力的综合指标、组合中变现能力较差的投资品种比例以及流通受限制的投资品种比例等。本基金可通过卖出回购金融资产方式借入短期资金应对流动性需求，其上限一般不超过基金持有的债券投资的公允价值。

7.4.13.3.1 报告期内本基金组合资产的流动性风险分析

本基金的基金管理人严格按照《公开募集证券投资基金运作管理办法》及《公开募集开放式证券投资基金流动性风险管理规定》等有关法规的要求建立健全开放式基金流动性风险管理的内部控制体系，审慎评估各类资产的流动性，针对性制定流动性风险管理措施，对本基金组合资产

的流动性风险进行管理。

本基金的基金管理人采用监控基金组合资产持仓集中度指标、逆回购交易的到期日与交易对手的集中度、流动性受限资产比例、基金组合资产中 7 个工作日可变现资产的可变现价值以及压力测试等方式防范流动性风险，并于开放日对本基金的申购赎回情况进行监控，保持基金投资组合中的可用现金头寸与之相匹配，确保本基金资产的变现能力与投资者赎回需求的匹配与平衡。本基金的基金管理人在基金合同中设计了巨额赎回条款，约定在非常情况下赎回申请的处理方式，控制因开放申购赎回模式带来的流动性风险，有效保障基金持有人利益。

本报告期内，本基金未发生重大流动性风险事件。

7.4.13.4 市场风险

市场风险是指基金所持金融工具的公允价值或未来现金流量因所处市场各类价格因素的变动而发生波动的风险，包括利率风险、外汇风险和其他价格风险。

7.4.13.4.1 利率风险

利率风险是指金融工具的公允价值或现金流量受市场利率变动而发生波动的风险。利率敏感性金融工具均面临由于市场利率上升而导致公允价值下降的风险，其中浮动利率类金融工具还面临每个付息期间结束根据市场利率重新定价时对于未来现金流影响的风险。

本基金的基金管理人定期对本基金面临的利率敏感性缺口进行监控，并通过调整投资组合的久期等方法对上述利率风险进行管理。

下表统计了本基金面临的利率风险敞口，表中所示为本基金资产及负债的公允价值，并按照合约规定的利率重新定价日或到期日孰早者进行了分类：

7.4.13.4.1.1 利率风险敞口

单位：人民币元

本期末 2023 年 12 月 31 日	1 年以内	1-5 年	5 年以上	不计息	合计
资产					
货币资金	14,863,901.30	-	-	-	14,863,901.30
结算备付金	1,449,813.68	-	-	-	1,449,813.68
存出保证金	963,513.18	-	-	-	963,513.18
交易性金融资产	-	-	-	113,698,942.54	113,698,942.54
应收申购款	-	-	-	786.20	786.20
应收清算款	-	-	-	9,399,970.28	9,399,970.28
资产总计	17,277,228.16	-	-	123,099,699.02	140,376,927.18
负债					
应付赎回款	-	-	-	12,939.74	12,939.74
应付管理人报酬	-	-	-	151,392.21	151,392.21

应付托管费	-	-	-	25,232.03	25,232.03
应付清算款	-	-	-	3,743,816.36	3,743,816.36
其他负债	-	-	-	404,191.88	404,191.88
负债总计	-	-	-	4,337,572.22	4,337,572.22
利率敏感度缺口	17,277,228.16	-	-	-118,762,126.80	136,039,354.96
上年度末 2022 年 12 月 31 日	1 年以内	1-5 年	5 年以上	不计息	合计
资产					
货币资金	22,374,093.59	-	-	-	22,374,093.59
结算备付金	1,320,693.56	-	-	-	1,320,693.56
存出保证金	613,797.61	-	-	-	613,797.61
交易性金融资产	2,215,083.56	-	-	-200,866,738.45	203,081,822.01
应收申购款	-	-	-	2,643.28	2,643.28
应收清算款	-	-	-	573,909.58	573,909.58
资产总计	26,523,668.32	-	-	-201,443,291.31	227,966,959.63
负债					
应付管理人报酬	-	-	-	294,815.19	294,815.19
应付托管费	-	-	-	49,135.86	49,135.86
应交税费	-	-	-	5,415.21	5,415.21
其他负债	-	-	-	293,863.51	293,863.51
负债总计	-	-	-	643,229.77	643,229.77
利率敏感度缺口	26,523,668.32	-	-	-200,800,061.54	227,323,729.86

注：表中所示为本基金资产及负债的账面价值，并按照合同约定的利率重新定价日或到期日孰早者予以分类。

7.4.13.4.1.2 利率风险的敏感性分析

于 2023 年 12 月 31 日，本基金主要投资于权益类金融工具，因此市场利率的变动对本基金资产净值无重大影响（2022 年 12 月 31 日：同）。

7.4.13.4.2 外汇风险

外汇风险是指金融工具的公允价值或未来现金流量因外汇汇率变动而发生波动的风险。本基金的所有资产及负债以人民币计价，因此无重大外汇风险。

7.4.13.4.3 其他价格风险

其他价格风险是指基金所持金融工具的公允价值或未来现金流量因除市场利率和外汇汇率以外的市场价格因素变动而发生波动的风险。本基金主要投资于证券交易所上市或银行间同业市场交易的证券，所面临的最大市场价格风险由所持有的金融工具的公允价值决定。本基金通过投资组合的分散化降低市场价格风险，并且本基金管理人每日对本基金所持有的证券价格实施监控。

于 12 月 31 日，本基金面临的其他价格风险列示如下：

7.4.13.4.3.1 其他价格风险敞口

金额单位：人民币元

项目	本期末 2023年12月31日		上年度末 2022年12月31日	
	公允价值	占基金资产净值 比例 (%)	公允价值	占基金资产净值 比例 (%)
交易性金融资产—股票投资	113,698,942.54	83.58	200,866,738.45	88.36
交易性金融资产—基金投资	-	-	-	-
交易性金融资产—债券投资	-	-	2,215,083.56	0.98
交易性金融资产—贵金属投资	-	-	-	-
衍生金融资产—权证投资	-	-	-	-
其他	-	-	-	-
合计	113,698,942.54	83.58	203,081,822.01	89.34

7.4.13.4.3.2 其他价格风险的敏感性分析

假设	除业绩比较基准以外的其他市场变量保持不变		
分析	相关风险变量的变动	对资产负债表日基金资产净值的影响金额（单位：人民币元）	
		本期末（2023年12月31日）	上年度末（2022年12月31日）
	业绩比较基准上升5%的影响金额	4,846,000.00	7,968,000.00
业绩比较基准下降5%的影响金额	-4,846,000.00	-7,968,000.00	

7.4.14 公允价值

7.4.14.1 金融工具公允价值计量的方法

公允价值计量结果所属层次取决于对公允价值计量整体而言具有重要意义的最低层次的输入值。三个层次输入值的定义如下：

第一层次输入值：在计量日能够取得的相同资产或负债在活跃市场上未经调整的报价；

第二层次输入值：除第一层次输入值外相关资产或负债直接或间接可观察到的输入

值；

第三层次输入值： 相关资产或负债的不可观察输入值。

7.4.14.2 持续的以公允价值计量的金融工具

7.4.14.2.1 各层次金融工具的公允价值

单位：人民币元

公允价值计量结果所属的层次	本期末 2023 年 12 月 31 日	上年度末 2022 年 12 月 31 日
第一层次	113,176,979.25	200,696,241.21
第二层次	-	2,215,083.56
第三层次	521,963.29	170,497.24
合计	113,698,942.54	203,081,822.01

7.4.14.2.2 公允价值所属层次间的重大变动

本基金以导致各层次之间转换的事项发生日为确认各层次之间转换的时点。

7.4.14.2.3 第三层次公允价值余额及变动情况

7.4.14.2.3.1 第三层次公允价值余额及变动情况

单位：人民币元

项目	本期 2023 年 1 月 1 日至 2023 年 12 月 31 日		
	交易性金融资产		合计
	债券投资	股票投资	
期初余额	-	170,497.24	170,497.24
当期购买	-	747,842.84	747,842.84
当期出售/结算	-	-	-
转入第三层次	-	-	-
转出第三层次	-	694,893.51	694,893.51
当期利得或损失总额	-	298,516.72	298,516.72
其中：计入损益的利得或损失	-	298,516.72	298,516.72
计入其他综合收益的利得或损失	-	-	-
期末余额	-	521,963.29	521,963.29
期末仍持有的第三层次金融资产计入本期损益的未实现利得或损失的变动一	-	-38,923.47	-38,923.47

项目	上年度可比期间 2022年9月6日（基金合同生效日）至2022年12月31日		
	交易性金融资产		合计
	债券投资	股票投资	
期初余额	-	-	-
当期购买	-	176,826.30	176,826.30
当期出售/结算	-	-	-
转入第三层次	-	-	-
转出第三层次	-	-	-
当期利得或损失总额	-	-6,329.06	-6,329.06
其中：计入损益的利得或损失	-	-6,329.06	-6,329.06
计入其他综合收益的利得或损失	-	-	-
期末余额	-	170,497.24	170,497.24
期末仍持有的第三层次金融资产计入本期损益的未实现利得或损失的变动——公允价值变动损益	-	-6,329.06	-6,329.06

7.4.14.2.3.2 使用重要不可观察输入值的第三层次公允价值计量的情况

单位：人民币元

项目	本期末公允价值	采用的估值技术	不可观察输入值		
			名称	范围/加权平均值	与公允价值之间的关系
股票	521,963.29	亚式期权模型	预期波动率	18.55%-219.88%	与公允价值反向变动
项目	上年度末公允价值	采用的估值技术	不可观察输入值		
			名称	范围/加权平均值	与公允价值之间的关系
股票	170,497.24	亚式期权模型	预期波动率	28.78%-61.28%	与公允价值反向变动

7.4.14.3 非持续的以公允价值计量的金融工具的说明

于 2023 年 12 月 31 日，本基金无非持续的以公允价值计量的金融工具（2022 年 12 月 31 日：无）。

7.4.14.4 不以公允价值计量的金融工具的相关说明

不以公允价值计量的金融工具主要包括以摊余成本计量的金融资产和以摊余成本计量的金融负债，其账面价值与公允价值之间无重大差异。

7.4.15 有助于理解和分析会计报表需要说明的其他事项

于 2023 年 12 月 31 日，本基金无有助于理解和分析会计报表需要说明的其他事项。

§ 8 投资组合报告

8.1 期末基金资产组合情况

金额单位：人民币元

序号	项目	金额	占基金总资产的比例 (%)
1	权益投资	113,698,942.54	81.00
	其中：股票	113,698,942.54	81.00
2	基金投资	-	-
3	固定收益投资	-	-
	其中：债券	-	-
	资产支持证券	-	-
4	贵金属投资	-	-
5	金融衍生品投资	-	-
6	买入返售金融资产	-	-
	其中：买断式回购的买入返售金融资产	-	-
7	银行存款和结算备付金合计	16,313,714.98	11.62
8	其他各项资产	10,364,269.66	7.38
9	合计	140,376,927.18	100.00

8.2 报告期末按行业分类的股票投资组合

8.2.1 报告期末按行业分类的境内股票投资组合

金额单位：人民币元

代码	行业类别	公允价值（元）	占基金资产净值比例 (%)
A	农、林、牧、渔业	183,437.00	0.13
B	采矿业	11,147,677.00	8.19
C	制造业	47,995,891.46	35.28
D	电力、热力、燃气及水生产和供应业	2,408,730.00	1.77
E	建筑业	4,720,398.00	3.47
F	批发和零售业	5,604,590.00	4.12
G	交通运输、仓储和邮政业	7,685,261.00	5.65
H	住宿和餐饮业	-	-

I	信息传输、软件和信息技术服务业	859,796.31	0.63
J	金融业	15,699,983.96	11.54
K	房地产业	3,972,693.00	2.92
L	租赁和商务服务业	1,476,138.75	1.09
M	科学研究和技术服务业	1,612,576.72	1.19
N	水利、环境和公共设施管理业	1,246,926.00	0.92
O	居民服务、修理和其他服务业	-	-
P	教育	111,825.00	0.08
Q	卫生和社会工作	-	-
R	文化、体育和娱乐业	8,973,018.34	6.60
S	综合	-	-
	合计	113,698,942.54	83.58

8.2.2 报告期末按行业分类的港股通投资股票投资组合

本基金本报告期末未持有港股通股票。

8.3 期末按公允价值占基金资产净值比例大小排序的所有股票投资明细

金额单位：人民币元

序号	股票代码	股票名称	数量 (股)	公允价值(元)	占基金资产净值比例 (%)
1	600997	开滦股份	229,800	1,753,374.00	1.29
2	601225	陕西煤业	83,900	1,752,671.00	1.29
3	600373	中文传媒	116,363	1,533,664.34	1.13
4	601098	中南传媒	145,700	1,481,769.00	1.09
5	600971	恒源煤电	129,800	1,447,270.00	1.06
6	601019	山东出版	151,400	1,420,132.00	1.04
7	600757	长江传媒	187,400	1,396,130.00	1.03
8	600755	厦门国贸	181,000	1,261,570.00	0.93
9	000830	鲁西化工	121,600	1,219,648.00	0.90
10	601328	交通银行	209,000	1,199,660.00	0.88
11	000719	中原传媒	118,400	1,152,032.00	0.85
12	600350	山东高速	165,200	1,146,488.00	0.84
13	601169	北京银行	250,900	1,136,577.00	0.84
14	601288	农业银行	308,100	1,121,484.00	0.82
15	601988	中国银行	279,400	1,114,806.00	0.82
16	002030	达安基因	113,700	1,100,616.00	0.81
17	600479	千金药业	100,100	1,078,077.00	0.79
18	601077	渝农商行	261,900	1,068,552.00	0.79
19	600461	洪城环境	115,900	1,059,326.00	0.78
20	601900	南方传媒	80,300	1,043,097.00	0.77
21	600153	建发股份	108,300	1,042,929.00	0.77
22	600919	江苏银行	155,300	1,038,957.00	0.76

23	002110	三钢闽光	251,600	1,018,980.00	0.75
24	600901	江苏金租	206,300	998,492.00	0.73
25	600015	华夏银行	175,900	988,558.00	0.73
26	600064	南京高科	162,400	980,896.00	0.72
27	600395	盘江股份	158,400	977,328.00	0.72
28	600012	皖通高速	88,600	976,372.00	0.72
29	601998	中信银行	183,300	969,657.00	0.71
30	600057	厦门象屿	142,700	957,517.00	0.70
31	600325	华发股份	132,200	953,162.00	0.70
32	601928	凤凰传媒	107,400	946,194.00	0.70
33	000090	天健集团	196,900	905,740.00	0.67
34	601168	西部矿业	62,800	896,156.00	0.66
35	600782	新钢股份	250,500	874,245.00	0.64
36	600389	江山股份	49,700	864,780.00	0.64
37	601009	南京银行	115,300	850,914.00	0.63
38	600039	四川路桥	113,500	850,115.00	0.62
39	601088	中国神华	27,000	846,450.00	0.62
40	000789	万年青	121,400	832,804.00	0.61
41	601997	贵阳银行	161,100	828,054.00	0.61
42	601658	邮储银行	185,300	806,055.00	0.59
43	600502	安徽建工	172,800	803,520.00	0.59
44	000581	威孚高科	53,200	801,724.00	0.59
45	601838	成都银行	70,900	798,334.00	0.59
46	601006	大秦铁路	110,000	793,100.00	0.58
47	601101	昊华能源	121,700	769,144.00	0.57
48	600808	马钢股份	280,500	762,960.00	0.56
49	000429	粤高速 A	90,100	762,246.00	0.56
50	600398	海澜之家	100,600	746,452.00	0.55
51	600928	西安银行	223,200	743,256.00	0.55
52	600035	楚天高速	194,200	741,844.00	0.55
53	000552	甘肃能化	241,500	736,575.00	0.54
54	601298	青岛港	118,900	734,802.00	0.54
55	600810	神马股份	97,600	726,144.00	0.53
56	000030	富奥股份	135,188	721,903.92	0.53
57	601866	中远海发	303,500	710,190.00	0.52
58	000906	浙商中拓	96,400	704,684.00	0.52
59	600546	山煤国际	40,000	700,400.00	0.51
60	601000	唐山港	200,000	700,000.00	0.51
61	603013	亚普股份	39,400	680,832.00	0.50
62	600710	苏美达	95,700	678,513.00	0.50
63	600028	中国石化	120,000	669,600.00	0.49
64	601601	中国太保	27,900	663,462.00	0.49
65	601699	潞安环能	30,200	661,682.00	0.49

66	600269	赣粤高速	159,800	656,778.00	0.48
67	601138	工业富联	43,400	656,208.00	0.48
68	600665	天地源	167,300	632,394.00	0.46
69	000983	山西焦煤	64,000	632,320.00	0.46
70	601211	国泰君安	42,300	629,424.00	0.46
71	600741	华域汽车	38,400	625,152.00	0.46
72	601666	平煤股份	53,000	612,680.00	0.45
73	601939	建设银行	93,900	611,289.00	0.45
74	600019	宝钢股份	101,700	603,081.00	0.44
75	600985	淮北矿业	35,500	590,365.00	0.43
76	000027	深圳能源	75,200	485,040.00	0.36
77	600188	兖矿能源	24,300	481,383.00	0.35
78	688517	金冠电气	30,336	479,005.44	0.35
79	688566	吉贝尔	15,243	478,477.77	0.35
80	688203	海正生材	35,493	462,118.86	0.34
81	688334	西高院	26,484	458,967.72	0.34
82	301518	长华化学	19,600	458,640.00	0.34
83	688395	正弦电气	19,916	457,868.84	0.34
84	300417	南华仪器	36,000	451,800.00	0.33
85	688529	豪森智能	19,000	438,330.00	0.32
86	600420	国药现代	44,500	435,655.00	0.32
87	600267	海正药业	45,900	429,624.00	0.32
88	600060	海信视像	20,500	428,450.00	0.31
89	603950	长源东谷	27,700	426,580.00	0.31
90	000926	福星股份	101,900	424,923.00	0.31
91	002823	凯中精密	33,200	421,640.00	0.31
92	688719	爱科赛博	6,481	415,793.70	0.31
93	000011	深物业 A	46,500	411,990.00	0.30
94	000650	仁和药业	62,100	411,723.00	0.30
95	002267	陕天然气	56,100	411,213.00	0.30
96	002555	三七互娱	21,700	408,177.00	0.30
97	600285	羚锐制药	23,800	407,218.00	0.30
98	002737	葵花药业	15,600	405,288.00	0.30
99	002818	富森美	32,500	404,950.00	0.30
100	603878	武进不锈	53,600	404,680.00	0.30
101	603866	桃李面包	52,700	403,682.00	0.30
102	600820	隧道股份	70,000	403,200.00	0.30
103	600448	华纺股份	92,900	306,570.00	0.23
104	688347	华虹公司	6,609	277,974.54	0.20
105	000401	冀东水泥	42,400	270,936.00	0.20
106	600585	海螺水泥	10,000	225,600.00	0.17
107	603709	中源家居	12,120	218,160.00	0.16
108	002899	英派斯	11,800	195,290.00	0.14

109	603928	兴业股份	13,900	185,843.00	0.14
110	603316	诚邦股份	27,500	185,350.00	0.14
111	300703	创源股份	16,400	184,336.00	0.14
112	600883	博闻科技	21,600	183,600.00	0.13
113	002718	友邦吊顶	10,600	180,306.00	0.13
114	002715	登云股份	11,100	180,153.00	0.13
115	300243	瑞丰高材	18,400	179,768.00	0.13
116	300717	华信新材	10,600	177,974.00	0.13
117	300030	阳普医疗	22,900	177,475.00	0.13
118	003001	中岩大地	9,800	177,086.00	0.13
119	300329	海伦钢琴	23,400	174,330.00	0.13
120	603813	原尚股份	10,700	172,805.00	0.13
121	002780	三夫户外	13,800	172,638.00	0.13
122	002105	信隆健康	26,400	171,072.00	0.13
123	603226	菲林格尔	24,400	169,824.00	0.12
124	000605	渤海股份	26,100	167,301.00	0.12
125	301003	江苏博云	6,700	167,232.00	0.12
126	600538	国发股份	35,000	162,400.00	0.12
127	300743	天地数码	11,400	158,232.00	0.12
128	002811	郑中设计	15,700	154,645.00	0.11
129	002778	中晟高科	10,100	151,702.00	0.11
130	600051	宁波联合	21,000	151,620.00	0.11
131	603041	美思德	11,100	149,406.00	0.11
132	300621	维业股份	13,000	149,370.00	0.11
133	603637	镇海股份	16,400	147,600.00	0.11
134	002830	名雕股份	9,900	147,411.00	0.11
135	301233	盛帮股份	3,300	146,586.00	0.11
136	301068	大地海洋	4,800	145,920.00	0.11
137	300126	锐奇股份	20,400	145,860.00	0.11
138	002743	富煌钢构	24,300	145,314.00	0.11
139	603937	丽岛新材	11,400	144,438.00	0.11
140	603580	艾艾精工	9,700	144,433.00	0.11
141	002066	瑞泰科技	13,000	144,430.00	0.11
142	300385	雪浪环境	21,400	143,808.00	0.11
143	300283	温州宏丰	22,600	143,736.00	0.11
144	301037	保立佳	7,200	143,496.00	0.11
145	300720	海川智能	10,300	143,273.00	0.11
146	301237	和顺科技	4,700	143,209.00	0.11
147	301002	崧盛股份	6,900	143,106.00	0.11
148	301006	迈拓股份	7,900	143,069.00	0.11
149	605303	园林股份	11,700	142,740.00	0.10
150	300756	金马游乐	8,800	142,560.00	0.10
150	605189	富春染织	8,800	142,560.00	0.10

151	605287	德才股份	8,400	142,548.00	0.10
152	300771	智莱科技	13,100	142,397.00	0.10
153	600356	恒丰纸业	17,800	142,044.00	0.10
154	002871	伟隆股份	12,700	141,986.00	0.10
155	301008	宏昌科技	4,700	141,893.00	0.10
156	605298	必得科技	9,100	141,869.00	0.10
157	605100	华丰股份	8,900	141,599.00	0.10
158	301107	瑜欣电子	4,400	141,196.00	0.10
159	603798	康普顿	14,600	141,182.00	0.10
160	603221	爱丽家居	14,200	141,148.00	0.10
161	603955	大千生态	9,600	141,024.00	0.10
162	301235	华康医疗	5,500	140,965.00	0.10
163	301197	工大科雅	7,500	140,925.00	0.10
164	301163	宏德股份	5,200	140,920.00	0.10
165	301198	喜悦智行	11,600	140,824.00	0.10
166	300515	三德科技	12,200	140,788.00	0.10
167	301043	绿岛风	4,300	140,739.00	0.10
168	603214	爱婴室	8,600	140,696.00	0.10
169	600193	创兴资源	27,200	140,624.00	0.10
170	002136	安纳达	12,100	140,602.00	0.10
171	002012	凯恩股份	25,100	140,560.00	0.10
172	603810	丰山集团	10,500	140,385.00	0.10
173	600854	春兰股份	26,600	140,182.00	0.10
174	002817	黄山胶囊	16,000	140,160.00	0.10
175	300749	顶固集创	15,100	139,977.00	0.10
176	301055	张小泉	9,700	139,874.00	0.10
177	603102	百合股份	3,600	139,608.00	0.10
178	002492	恒基达鑫	23,300	139,567.00	0.10
179	301156	美农生物	7,400	139,564.00	0.10
180	603192	汇得科技	7,100	139,515.00	0.10
181	300689	澄天伟业	7,200	139,464.00	0.10
182	002144	宏达高科	12,000	139,440.00	0.10
182	301057	汇隆新材	8,300	139,440.00	0.10
183	300675	建科院	9,200	139,380.00	0.10
184	603506	南都物业	12,800	139,136.00	0.10
185	301066	万事利	10,800	139,104.00	0.10
186	300753	爱朋医疗	8,100	139,077.00	0.10
187	301135	瑞德智能	5,600	138,992.00	0.10
188	002910	庄园牧场	12,700	138,938.00	0.10
189	000590	启迪药业	15,500	138,880.00	0.10
190	603182	嘉华股份	9,400	138,838.00	0.10
191	603585	苏利股份	9,700	138,807.00	0.10
192	301081	严牌股份	12,500	138,750.00	0.10

193	301167	建研设计	8,200	138,744.00	0.10
194	300610	晨化股份	12,300	138,621.00	0.10
194	600857	宁波中百	14,700	138,621.00	0.10
195	301040	中环海陆	7,300	138,481.00	0.10
196	603321	梅轮电梯	16,200	138,348.00	0.10
197	605033	美邦股份	7,700	138,215.00	0.10
198	300854	中兰环保	7,900	137,855.00	0.10
199	001211	双枪科技	5,700	137,712.00	0.10
200	002826	易明医药	11,600	137,692.00	0.10
201	300746	汉嘉设计	13,700	137,685.00	0.10
202	600749	西藏旅游	11,700	137,592.00	0.10
203	603238	诺邦股份	10,000	137,500.00	0.10
204	300557	理工光科	3,900	137,397.00	0.10
205	603045	福达合金	8,700	137,373.00	0.10
206	603151	邦基科技	9,100	137,319.00	0.10
207	600082	海泰发展	39,800	137,310.00	0.10
208	003027	同兴环保	7,500	136,950.00	0.10
209	300810	中科海讯	6,700	136,680.00	0.10
210	003041	真爱美家	8,200	136,530.00	0.10
211	002486	嘉麟杰	46,700	136,364.00	0.10
212	301279	金道科技	5,500	136,345.00	0.10
213	605003	众望布艺	6,900	136,206.00	0.10
214	001230	劲旅环境	5,800	136,068.00	0.10
215	300651	金陵体育	6,800	135,864.00	0.10
216	001231	农心科技	6,500	135,395.00	0.10
217	603059	倍加洁	6,000	135,360.00	0.10
218	002084	海鸥住工	34,000	135,320.00	0.10
219	600969	郴电国际	20,800	135,200.00	0.10
220	001336	楚环科技	4,700	134,984.00	0.10
221	600573	惠泉啤酒	13,000	134,940.00	0.10
222	301209	联合化学	5,400	134,784.00	0.10
223	300658	延江股份	19,900	134,723.00	0.10
224	301010	晶雪节能	7,200	134,568.00	0.10
225	000573	粤宏远 A	39,700	134,186.00	0.10
226	603086	先达股份	22,800	134,064.00	0.10
227	603177	德创环保	11,300	133,566.00	0.10
228	301192	泰祥股份	5,800	133,168.00	0.10
229	300371	汇中股份	10,900	132,871.00	0.10
230	600000	浦发银行	20,008	132,452.96	0.10
231	603389	亚振家居	18,600	123,318.00	0.09
232	600170	上海建工	50,000	117,000.00	0.09
233	603978	深圳新星	7,000	116,060.00	0.09
234	600099	林海股份	11,300	115,486.00	0.08

235	603725	天安新材	10,300	114,639.00	0.08
236	603895	天永智能	4,440	114,463.20	0.08
237	605255	天普股份	6,500	114,075.00	0.08
238	603963	大理药业	9,600	114,048.00	0.08
239	603331	百达精工	8,700	113,970.00	0.08
240	605258	协和电子	4,100	113,857.00	0.08
241	603988	中电电机	10,000	113,700.00	0.08
242	603790	雅运股份	8,100	113,481.00	0.08
243	600714	金瑞矿业	11,800	113,280.00	0.08
244	603048	浙江黎明	6,100	113,277.00	0.08
245	603320	迪贝电气	7,100	112,961.00	0.08
246	603261	立航科技	3,300	112,563.00	0.08
247	603089	正裕工业	9,800	112,504.00	0.08
248	600202	哈空调	18,000	112,320.00	0.08
249	605180	华生科技	8,000	112,000.00	0.08
250	603679	华体科技	7,500	111,975.00	0.08
251	600455	博通股份	4,500	111,825.00	0.08
252	603311	金海高科	10,800	111,672.00	0.08
253	603908	牧高笛	3,000	111,630.00	0.08
254	603616	韩建河山	19,900	111,241.00	0.08
255	600137	浪莎股份	6,100	111,142.00	0.08
256	600539	狮头股份	15,500	111,135.00	0.08
257	600692	亚通股份	17,800	110,894.00	0.08
258	603499	翔港科技	10,300	110,828.00	0.08
259	600791	京能置业	22,800	110,808.00	0.08
260	600235	民丰特纸	18,000	110,520.00	0.08
261	603269	海鸥股份	8,200	110,454.00	0.08
262	603150	万朗磁塑	3,800	110,390.00	0.08
263	603029	天鹅股份	5,400	110,160.00	0.08
264	605069	正和生态	11,200	109,984.00	0.08
265	600802	福建水泥	21,200	109,816.00	0.08
266	603272	联翔股份	6,500	109,720.00	0.08
267	600493	凤竹纺织	16,300	109,536.00	0.08
268	600833	第一医药	9,100	109,382.00	0.08
269	603183	建研院	23,400	109,278.00	0.08
270	600836	上海易连	28,400	108,772.00	0.08
271	600689	上海三毛	9,400	108,758.00	0.08
272	603860	中公高科	3,500	108,675.00	0.08
273	600097	开创国际	10,100	107,969.00	0.08
274	600232	金鹰股份	17,700	107,262.00	0.08
275	000932	华菱钢铁	20,000	103,000.00	0.08
276	605336	帅丰电器	5,800	86,304.00	0.06
277	300816	艾可蓝	3,200	78,944.00	0.06

278	301024	霍普股份	2,600	78,780.00	0.06
279	002199	东晶电子	8,300	77,854.00	0.06
280	300162	雷曼光电	9,600	77,760.00	0.06
281	605155	西大门	5,000	77,400.00	0.06
282	301359	东南电子	2,900	77,169.00	0.06
283	300484	蓝海华腾	6,100	77,043.00	0.06
284	001209	洪兴股份	4,300	77,013.00	0.06
285	300611	美力科技	6,700	76,983.00	0.06
286	300539	横河精密	6,200	76,942.00	0.06
287	301161	唯万密封	3,800	76,836.00	0.06
288	002134	天津普林	7,000	76,790.00	0.06
289	300644	南京聚隆	3,700	76,775.00	0.06
290	000586	汇源通信	6,100	76,738.00	0.06
291	003018	金富科技	7,200	76,680.00	0.06
292	300828	锐新科技	4,900	76,636.00	0.06
293	002999	天禾股份	10,200	76,500.00	0.06
294	301229	纽泰格	2,300	76,475.00	0.06
295	001259	利仁科技	2,700	76,464.00	0.06
296	301110	青木股份	1,900	76,399.00	0.06
297	300640	德艺文创	11,900	76,398.00	0.06
298	300605	恒锋信息	5,100	76,347.00	0.06
299	002998	优彩资源	9,600	76,320.00	0.06
300	301361	众智科技	3,200	76,288.00	0.06
301	002357	富临运业	10,100	76,255.00	0.06
302	300519	新光药业	4,600	76,222.00	0.06
303	002687	乔治白	14,300	76,219.00	0.06
304	301326	捷邦科技	1,900	76,209.00	0.06
305	300819	聚杰微纤	4,900	76,195.00	0.06
306	301079	邵阳液压	4,400	76,120.00	0.06
307	301007	德迈仕	4,500	76,095.00	0.06
308	603903	中持股份	7,700	76,076.00	0.06
309	300813	泰林生物	3,100	76,012.00	0.06
310	300486	东杰智能	11,000	76,010.00	0.06
311	002209	达意隆	6,900	75,900.00	0.06
312	001256	炜冈科技	4,100	75,891.00	0.06
313	300153	科泰电源	9,500	75,810.00	0.06
314	301072	中捷精工	3,000	75,750.00	0.06
315	300694	蠡湖股份	6,000	75,660.00	0.06
316	301056	森赫股份	7,400	75,628.00	0.06
317	301283	聚胶股份	2,300	75,624.00	0.06
318	301158	德石股份	4,700	75,623.00	0.06
319	002394	联发股份	9,100	75,621.00	0.06
320	301388	欣灵电气	3,100	75,609.00	0.06

321	000856	冀东装备	7,900	75,603.00	0.06
322	300335	迪森股份	13,500	75,600.00	0.06
322	301365	矩阵股份	5,000	75,600.00	0.06
323	002887	绿茵生态	8,700	75,516.00	0.06
324	002420	毅昌科技	12,100	75,504.00	0.06
325	002696	百洋股份	11,400	75,468.00	0.06
326	300321	同大股份	3,900	75,465.00	0.06
327	002112	三变科技	7,200	75,456.00	0.06
327	300731	科创新源	3,600	75,456.00	0.06
328	003017	大洋生物	3,100	75,392.00	0.06
329	300564	筑博设计	5,600	75,376.00	0.06
330	300649	杭州园林	4,500	75,375.00	0.06
331	002820	桂发祥	6,600	75,372.00	0.06
332	301226	祥明智能	3,300	75,339.00	0.06
333	300562	乐心医疗	6,600	75,306.00	0.06
334	301125	腾亚精工	3,980	75,301.60	0.06
335	001296	长江材料	3,200	75,296.00	0.06
336	300823	建科机械	3,500	75,285.00	0.06
337	301130	西点药业	2,700	75,276.00	0.06
338	301063	海锅股份	3,300	75,240.00	0.06
339	301053	远信工业	2,700	75,222.00	0.06
340	301077	星华新材	3,700	75,221.00	0.06
341	300141	和顺电气	7,200	75,168.00	0.06
342	000565	渝三峡 A	11,900	75,089.00	0.06
343	301119	正强股份	2,900	75,052.00	0.06
344	001210	金房能源	3,800	75,050.00	0.06
345	300692	中环环保	12,100	75,020.00	0.06
346	300641	正丹股份	13,300	75,012.00	0.06
347	301016	雷尔伟	3,400	75,004.00	0.06
348	001268	联合精密	3,000	75,000.00	0.06
349	301148	嘉戎技术	3,400	74,970.00	0.06
350	003023	彩虹集团	3,700	74,962.00	0.06
351	300405	科隆股份	11,600	74,936.00	0.06
352	002883	中设股份	6,100	74,908.00	0.06
353	600321	正源股份	41,800	74,822.00	0.06
354	301182	凯旺科技	3,200	74,816.00	0.05
355	300240	飞力达	11,100	74,814.00	0.05
356	301298	东利机械	4,400	74,800.00	0.05
357	002853	皮阿诺	5,800	74,762.00	0.05
358	300549	优德精密	3,900	74,685.00	0.05
359	301234	五洲医疗	2,200	74,536.00	0.05
360	002760	凤形股份	3,400	74,528.00	0.05
361	300234	开尔新材	14,300	74,503.00	0.05

362	301336	趣睡科技	1,700	74,443.00	0.05
363	000985	大庆华科	4,600	74,428.00	0.05
364	603755	日辰股份	2,800	74,424.00	0.05
365	301259	艾布鲁	4,500	74,385.00	0.05
366	003011	海象新材	3,500	74,305.00	0.05
367	000608	阳光股份	25,800	74,304.00	0.05
368	002802	洪汇新材	5,800	74,298.00	0.05
369	002857	三晖电气	4,500	74,250.00	0.05
370	301113	雅艺科技	2,300	74,221.00	0.05
371	603458	勘设股份	8,600	74,218.00	0.05
372	002828	贝肯能源	7,100	74,053.00	0.05
373	001288	运机集团	4,400	74,008.00	0.05
374	000632	三木集团	16,100	73,577.00	0.05
375	002691	冀凯股份	9,800	73,402.00	0.05
376	301276	嘉曼服饰	3,000	73,140.00	0.05
377	301227	森鹰窗业	2,700	73,089.00	0.05
378	301335	天元宠物	3,300	70,620.00	0.05
379	600778	友好集团	8,600	53,750.00	0.04
380	605001	威奥股份	7,700	51,513.00	0.04
381	002775	文科股份	5,900	23,600.00	0.02
382	600421	华嵘控股	2,000	22,260.00	0.02
383	688627	精智达	158	13,859.76	0.01
384	688549	中巨芯	1,688	13,655.92	0.01
385	002620	瑞和股份	2,500	13,450.00	0.01
386	688548	广钢气体	940	11,985.00	0.01
387	688582	芯动联科	300	11,601.00	0.01
388	688592	司南导航	216	10,914.48	0.01
389	688591	泰凌微	371	10,395.42	0.01
390	688563	航材股份	164	9,920.36	0.01
391	688603	天承科技	133	9,860.62	0.01
392	688610	埃科光电	176	8,976.00	0.01
393	688702	盛科通信	182	8,768.76	0.01
394	688573	信宇人	285	8,208.00	0.01
395	688651	盛邦安全	178	8,196.90	0.01
396	688671	碧兴物联	226	7,751.80	0.01
397	688638	誉辰智能	115	6,863.20	0.01
398	688716	中研股份	187	6,804.93	0.01
399	688693	锆威特	151	6,554.91	0.00
400	688652	京仪装备	124	6,479.00	0.00
401	688720	艾森股份	129	6,429.36	0.00
402	688646	逸飞激光	166	5,987.62	0.00
403	688653	康希通信	366	5,852.34	0.00
404	688648	中邮科技	260	5,571.80	0.00

405	688612	威迈斯	144	5,467.68	0.00
406	601096	宏盛华源	1,264	5,131.84	0.00
407	603270	金帝股份	151	4,466.58	0.00
408	688450	光格科技	122	4,443.24	0.00
409	688657	浩辰软件	55	4,302.65	0.00
410	603119	浙江荣泰	155	3,699.85	0.00
411	603273	天元智能	178	3,376.66	0.00
412	603275	众辰科技	85	3,374.50	0.00
413	603276	恒兴新材	113	2,811.44	0.00
414	603004	C 鼎龙	84	2,619.96	0.00
415	603373	安邦护卫	73	2,536.75	0.00
416	603193	润本股份	152	2,532.32	0.00
417	603075	热威股份	107	2,494.17	0.00
418	603062	麦加芯彩	40	2,312.40	0.00
419	603107	上海汽配	120	2,182.80	0.00
420	603231	索宝蛋白	71	1,528.63	0.00

8.4 报告期内股票投资组合的重大变动

8.4.1 累计买入金额超出期初基金资产净值 2%或前 20 名的股票明细

金额单位：人民币元

序号	股票代码	股票名称	本期累计买入金额	占期初基金资产净值比例(%)
1	600325	华发股份	16,368,780.00	7.20
2	600028	中国石化	16,318,494.00	7.18
3	600502	安徽建工	15,026,341.25	6.61
4	000778	新兴铸管	14,308,055.00	6.29
5	600035	楚天高速	13,684,392.00	6.02
6	601857	中国石油	13,630,101.00	6.00
7	600985	淮北矿业	12,326,317.00	5.42
8	601598	中国外运	12,230,468.00	5.38
9	600704	物产中大	11,963,474.00	5.26
10	000906	浙商中拓	11,697,266.16	5.15
11	600582	天地科技	11,344,936.00	4.99
12	603013	亚普股份	11,310,356.00	4.98
13	600048	保利发展	11,014,456.00	4.85
14	000030	富奥股份	10,682,803.84	4.70
15	600170	上海建工	10,177,485.54	4.48
16	603369	今世缘	10,161,819.39	4.47
17	600665	天地源	9,427,436.00	4.15
18	001979	招商蛇口	9,418,762.00	4.14
19	601699	潞安环能	9,305,443.20	4.09
20	601601	中国太保	9,170,163.50	4.03
21	600741	华域汽车	8,995,651.00	3.96
22	600755	厦门国贸	8,808,312.00	3.87

23	000932	华菱钢铁	8,466,458.00	3.72
24	601336	新华保险	7,766,367.42	3.42
25	300622	博士眼镜	7,638,936.00	3.36
26	601000	唐山港	7,503,358.02	3.30
27	300129	泰胜风能	7,440,304.76	3.27
28	688009	中国通号	7,383,595.76	3.25
29	600064	南京高科	7,325,379.00	3.22
30	601577	长沙银行	7,198,550.00	3.17
31	000708	中信特钢	7,123,328.00	3.13
32	600674	川投能源	6,829,804.72	3.00
33	600348	华阳股份	6,595,667.50	2.90
34	600585	海螺水泥	6,561,511.00	2.89
35	600710	苏美达	6,355,697.60	2.80
36	600642	申能股份	6,153,513.00	2.71
37	600350	山东高速	6,127,700.00	2.70
38	600019	宝钢股份	6,106,741.00	2.69
39	600479	千金药业	5,988,132.00	2.63
40	002128	电投能源	5,831,244.74	2.57
41	600546	山煤国际	5,488,699.00	2.41
42	601225	陕西煤业	5,458,030.00	2.40
43	600993	马应龙	5,333,994.00	2.35
44	600211	西藏药业	5,206,093.00	2.29
45	600129	太极集团	5,182,362.00	2.28
46	600312	平高电气	5,168,819.00	2.27
47	002270	华明装备	5,140,819.50	2.26
48	600166	福田汽车	5,134,752.00	2.26
49	002851	麦格米特	5,090,969.00	2.24
50	000534	万泽股份	5,088,506.00	2.24
51	002275	桂林三金	5,078,743.00	2.23
52	002345	潮宏基	5,068,960.00	2.23
53	605108	同庆楼	5,027,025.00	2.21
54	002531	天顺风能	4,979,818.00	2.19
55	603439	贵州三力	4,936,577.00	2.17
56	000581	威孚高科	4,934,444.00	2.17
57	600373	中文传媒	4,922,697.32	2.17
58	603507	振江股份	4,904,403.00	2.16
59	600104	上汽集团	4,798,622.00	2.11
60	000090	天健集团	4,683,806.00	2.06
61	002966	苏州银行	4,558,527.46	2.01

注：本表“本期累计买入金额”按买入成交金额（成交单价乘以成交数量）填列，不考虑相关交易费用。

8.4.2 累计卖出金额超期初基金资产净值 2%或前 20 名的股票明细

金额单位：人民币元

序号	股票代码	股票名称	本期累计卖出金额	占期初基金资产净值比例(%)
1	600028	中国石化	23,579,873.00	10.37
2	600325	华发股份	19,474,167.20	8.57
3	600704	物产中大	15,845,594.00	6.97
4	600035	楚天高速	14,626,778.85	6.43
5	601857	中国石油	14,349,312.00	6.31
6	000778	新兴铸管	14,171,707.00	6.23
7	603013	亚普股份	12,862,277.00	5.66
8	600755	厦门国贸	12,540,637.00	5.52
9	600350	山东高速	12,531,065.70	5.51
10	600502	安徽建工	12,285,192.78	5.40
11	600985	淮北矿业	11,560,125.28	5.09
12	600064	南京高科	11,374,106.80	5.00
13	601598	中国外运	11,287,635.00	4.97
14	600582	天地科技	11,183,473.00	4.92
15	601298	青岛港	11,164,357.26	4.91
16	000906	浙商中拓	10,327,475.86	4.54
17	603369	今世缘	10,176,807.61	4.48
18	600449	宁夏建材	10,157,492.02	4.47
19	000030	富奥股份	10,138,461.00	4.46
20	600048	保利发展	10,133,960.00	4.46
21	002128	电投能源	10,097,581.30	4.44
22	600170	上海建工	9,672,161.82	4.25
23	001979	招商蛇口	9,105,429.00	4.01
24	601939	建设银行	8,941,268.00	3.93
25	601098	中南传媒	8,879,102.00	3.91
26	601601	中国太保	8,855,780.00	3.90
27	601658	邮储银行	8,847,400.00	3.89
28	601336	新华保险	8,678,558.24	3.82
29	601668	中国建筑	8,572,602.40	3.77
30	600642	申能股份	8,480,348.00	3.73
31	601699	潞安环能	8,466,370.60	3.72
32	600057	厦门象屿	8,362,098.74	3.68
33	000932	华菱钢铁	8,337,561.80	3.67
34	600901	江苏金租	8,271,387.86	3.64
35	688009	中国通号	8,246,708.07	3.63
36	600674	川投能源	8,171,586.00	3.59
37	600741	华域汽车	7,931,020.00	3.49
38	300129	泰胜风能	7,866,687.28	3.46
39	600820	隧道股份	7,826,694.00	3.44
40	601928	凤凰传媒	7,810,181.00	3.44

41	600665	天地源	7,449,523.00	3.28
42	300622	博士眼镜	7,320,089.17	3.22
43	600546	山煤国际	7,305,294.00	3.21
44	601006	大秦铁路	7,139,894.99	3.14
45	000090	天健集团	6,968,549.00	3.07
46	601838	成都银行	6,921,145.00	3.04
47	600926	杭州银行	6,895,126.00	3.03
48	601577	长沙银行	6,682,661.00	2.94
49	601000	唐山港	6,641,802.33	2.92
50	601166	兴业银行	6,488,703.00	2.85
51	600919	江苏银行	6,425,446.00	2.83
52	600585	海螺水泥	6,336,081.16	2.79
53	601225	陕西煤业	6,152,167.00	2.71
54	600348	华阳股份	5,763,910.00	2.54
55	000708	中信特钢	5,717,751.66	2.52
56	600710	苏美达	5,687,847.69	2.50
57	601666	平煤股份	5,519,454.00	2.43
58	605108	同庆楼	5,298,451.00	2.33
59	002270	华明装备	5,281,663.97	2.32
60	600997	开滦股份	5,244,919.00	2.31
61	002851	麦格米特	5,168,086.00	2.27
62	600993	马应龙	5,100,536.00	2.24
63	600312	平高电气	5,044,898.00	2.22
64	601009	南京银行	5,021,859.00	2.21
65	600019	宝钢股份	5,015,665.00	2.21
66	600129	太极集团	4,943,777.00	2.17
67	600166	福田汽车	4,859,551.00	2.14
68	600104	上汽集团	4,769,206.00	2.10
69	002531	天顺风能	4,765,942.00	2.10
70	600188	兖矿能源	4,747,728.00	2.09
71	002275	桂林三金	4,716,687.78	2.07
72	600211	西藏药业	4,622,065.00	2.03
73	000534	万泽股份	4,619,081.45	2.03
74	603507	振江股份	4,605,282.00	2.03
75	002345	潮宏基	4,577,060.00	2.01

注：本表“本期累计卖出金额”按卖出成交金额（成交单价乘以成交数量）填列，不考虑相关交易费用。

8.4.3 买入股票的成本总额及卖出股票的收入总额

单位：人民币元

买入股票成本（成交）总额	910,092,818.75
卖出股票收入（成交）总额	1,005,300,267.67

注：本表“买入股票成本（成交）总额”，“卖出股票收入（成交）总额”均按买卖成交金额（成

交单价乘以成交数量) 填列, 不考虑相关交易费用。

8.5 期末按债券品种分类的债券投资组合

本基金本报告期末未持有债券。

8.6 期末按公允价值占基金资产净值比例大小排序的前五名债券投资明细

本基金本报告期末未持有债券。

8.7 期末按公允价值占基金资产净值比例大小排序的所有资产支持证券投资明细

本基金本报告期末未持有资产支持证券。

8.8 报告期末按公允价值占基金资产净值比例大小排序的前五名贵金属投资明细

本基金于本报告期末未持有贵金属。

8.9 期末按公允价值占基金资产净值比例大小排序的前五名权证投资明细

本基金本报告期末未持有权证。

8.10 本基金投资股指期货的投资政策

本基金投资股指期货将根据风险管理的原则, 以套期保值为主要目的, 选择流动性好、交易活跃的标的指数对应的股指期货合约。本基金力争利用股指期货的杠杆作用, 降低股票仓位频繁调整的交易成本和跟踪误差, 同时兼顾基差的变化, 以达到有效跟踪并力争超越标的指数的目的。

本基金投资于股指期货, 对基金总体风险的影响很小, 并符合既定的投资政策和投资目标。

8.11 报告期末本基金投资的国债期货交易情况说明

8.11.1 本期国债期货投资政策

本基金本报告期末未持有国债期货。

8.11.2 本期国债期货投资评价

本基金本报告期末未持有国债期货。

8.12 投资组合报告附注

8.12.1 基金投资的前十名证券的发行主体本期是否出现被监管部门立案调查, 或在报告编制日前一年内受到公开谴责、处罚的情形

本基金投资的前十名证券的发行主体本期没有被监管部门立案调查, 或在报告编制日前一年内受到公开谴责、处罚的情形。

8.12.2 基金投资的前十名股票是否超出基金合同规定的备选股票库

本基金投资的前十名股票没有超出基金合同规定的备选股票库。

8.12.3 期末其他各项资产构成

单位: 人民币元

序号	名称	金额
----	----	----

1	存出保证金	963,513.18
2	应收清算款	9,399,970.28
3	应收股利	-
4	应收利息	-
5	应收申购款	786.20
6	其他应收款	-
7	待摊费用	-
8	其他	-
9	合计	10,364,269.66

8.12.4 期末持有的处于转股期的可转换债券明细

本基金本报告期末未持有处于转股期的可转换债券。

8.12.5 期末前十名股票中存在流通受限情况的说明

本基金本报告期末前十名股票中不存在流通受限情况。

8.12.6 投资组合报告附注的其他文字描述部分

由于四舍五入原因，本报告中涉及比例计算的分项之和与合计项之间可能存在尾差。

§ 9 基金份额持有人信息

9.1 期末基金份额持有人户数及持有人结构

份额单位：份

持有人户数 (户)	户均持有的 基金份额	持有人结构			
		机构投资者		个人投资者	
		持有份额	占总份额比 例 (%)	持有份额	占总份额比 例 (%)
2,866	48,811.81	20,349,961.30	14.55	119,544,690.19	85.45

9.2 期末基金管理人的从业人员持有本基金的情况

项目	持有份额总数 (份)	占基金总份额比例 (%)
基金管理人所有从业人员持有本基金	4,991,914.56	3.5683

9.3 期末基金管理人的从业人员持有本开放式基金份额总量区间情况

项目	持有基金份额总量的数量区间 (万份)
本公司高级管理人员、基金投资和研 究部门负责人持有本开放式基金	>100
本基金基金经理持有本开放式基金	>100

§ 10 开放式基金份额变动

单位：份

基金合同生效日 (2022 年 9 月 6 日)	240,487,588.11
--------------------------	----------------

基金份额总额	
本报告期期初基金份额总额	241,590,538.80
本报告期基金总申购份额	36,214,659.98
减：本报告期基金总赎回份额	137,910,547.29
本报告期基金拆分变动份额	-
本报告期期末基金份额总额	139,894,651.49

注：其中“总申购份额”含红利再投、转换入份额；“总赎回份额”含转换出份额。

§ 11 重大事件揭示

11.1 基金份额持有人大会决议

本报告期内未召开本基金份额持有人大会，无基金份额持有人大会决议。

11.2 基金管理人、基金托管人的专门基金托管部门的重大人事变动

本报告期内基金管理人重大人事变动如下：

基金管理人于 2023 年 11 月完成独立董事变更的工商变更备案，由吴弘变更为尚淑莉。

本报告期基金托管人的专门基金托管部门无重大人事变动。

11.3 涉及基金管理人、基金财产、基金托管业务的诉讼

本报告期内本基金无涉及基金管理人、基金财产、基金托管业务的诉讼事项。

11.4 基金投资策略的改变

本报告期内本基金投资策略未发生改变。

11.5 为基金进行审计的会计师事务所情况

本报告期本基金审计的会计师事务所为毕马威华振会计师事务所（特殊普通合伙）。本报告期应支付毕马威华振会计师事务所（特殊普通合伙）审计费人民币 33,000 元。

11.6 管理人、托管人及其高级管理人员受稽查或处罚等情况

11.6.1 管理人及其高级管理人员受稽查或处罚等情况

本报告期内基金管理人及其高级管理人员无受稽查或处罚等情况。

11.6.2 托管人及其高级管理人员受稽查或处罚等情况

本报告期内托管人及其高级管理人员无受稽查或处罚等情况。

11.7 基金租用证券公司交易单元的有关情况

11.7.1 基金租用证券公司交易单元进行股票投资及佣金支付情况

金额单位：人民币元

券商名称	交易单	股票交易	应支付该券商的佣金	备注
------	-----	------	-----------	----

	元数量	成交金额	占当期股票成交总额的比例 (%)	佣金	占当期佣金总量的比例 (%)	
长江证券	1	1,352,603,792.46	70.83	590,443.65	65.83	-
天风证券	1	345,544,996.43	18.09	149,704.77	16.69	-
光大证券	2	211,542,718.18	11.08	156,738.42	17.48	-

注：基金租用席位的选择标准是：(1) 资历雄厚，信誉良好；(2) 财务状况良好，各项财务指标显示公司经营状况稳定；(3) 经营行为规范，在最近一年内无重大违规经营行为；(4) 内部管理规范、严格，具备健全的内控制度，并能满足基金运作高度保密的要求；(5) 公司具有较强的研究能力，能及时、全面、定期提供具有相当质量的关于宏观经济面分析、行业发展趋势及证券市场走向、个股分析的研究报告以及丰富全面的信息服务；能根据基金投资的特定要求，提供专门研究报告。选择程序是：根据对各券商提供的各项投资、研究服务情况的考评结果，符合席位券商标准的，由公司研究部提出席位券商的调整意见（调整名单及调整原因），并经公司批准。

11.7.2 基金租用证券公司交易单元进行其他证券投资的情况

金额单位：人民币元

券商名称	债券交易		债券回购交易		权证交易	
	成交金额	占当期债券成交总额的比例 (%)	成交金额	占当期债券回购成交总额的比例 (%)	成交金额	占当期权证成交总额的比例 (%)
长江证券	600,857.94	100.00	-	-	-	-
天风证券	-	-	-	-	-	-
光大证券	-	-	-	-	-	-

11.8 其他重大事件

序号	公告事项	法定披露方式	法定披露日期
1	西部利得基金管理有限公司关于即将终止民商基金销售（上海）有限公司办理相关销售业务的提示性公告	基金管理人公司网站、中国证监会基金电子披露网站及本基金选定的信息披露报纸	2023年4月6日
2	西部利得基金管理有限公司关于即将终止浦领基金销售有限公司办理相关销售业务并为投资者办理转托	同上	2023年6月1日

	管业务的提示性公告		
3	西部利得基金管理有限公司关于调低旗下部分基金费率并修改基金合同等事项的公告	同上	2023 年 7 月 29 日

§ 12 影响投资者决策的其他重要信息

12.1 报告期内单一投资者持有基金份额比例达到或超过 20%的情况

本报告期内，本基金未出现单一投资者持有基金份额比例达到或超过 20%的情况。

12.2 影响投资者决策的其他重要信息

无。

§ 13 备查文件目录

13.1 备查文件目录

- (1) 中国证监会批准设立的相关文件；
- (2) 本基金《基金合同》；
- (3) 本基金更新的《招募说明书》；
- (4) 本基金《托管协议》；
- (5) 基金管理人《基金管理资格证书》及《企业法人营业执照》；
- (6) 报告期内本基金公告的各项原稿。

13.2 存放地点

本基金管理人处——上海市浦东新区耀体路 276 号晶耀商务广场 3 号楼 9 层

13.3 查阅方式

(1) 书面查询：查阅时间为每工作日 8:30-11:30, 13:00-17:00。投资人可免费查阅，也可按工本费购买复印件。

(2) 网站查询：基金管理人网址：<http://www.westleadfund.com> 投资人对本报告如有疑问，可咨询本基金管理人西部利得基金管理有限公司，咨询电话 4007-007-818（免长途话费）或发电子邮件，E-mail:service@westleadfund.com。

西部利得基金管理有限公司

2024 年 3 月 28 日