

西部利得量化成长混合型发起式证券投资 基金 2019 年第 2 季度报告

2019 年 6 月 30 日

基金管理人：西部利得基金管理有限公司

基金托管人：中国农业银行股份有限公司

报告送出日期：二〇一九年七月十九日

§ 1 重要提示

基金管理人的董事会及董事保证本报告所载资料不存在虚假记载、误导性陈述或重大遗漏，并对其内容的真实性、准确性和完整性承担个别及连带责任。

基金托管人中国农业银行股份有限公司根据本基金合同规定，于 2019 年 7 月 18 日复核了本报告中的财务指标、净值表现和投资组合报告等内容，保证复核内容不存在虚假记载、误导性陈述或者重大遗漏。

基金管理人承诺以诚实信用、勤勉尽责的原则管理和运用基金资产，但不保证基金一定盈利。

基金的过往业绩并不代表其未来表现。投资有风险，投资者在作出投资决策前应仔细阅读本基金的招募说明书。

本报告中财务资料未经审计。

本报告期自 2019 年 4 月 1 日起至 6 月 30 日止。

§ 2 基金产品概况

| | |
|------------|---|
| 基金简称 | 西部利得量化成长混合 |
| 场内简称 | - |
| 基金主代码 | 000006 |
| 交易代码 | 000006 |
| 前端交易代码 | - |
| 后端交易代码 | - |
| 基金运作方式 | 契约型开放式 |
| 基金合同生效日 | 2019 年 3 月 19 日 |
| 报告期末基金份额总额 | 138,087,637.15 份 |
| 投资目标 | 本基金主要通过量化投资策略进行股票投资，在严格控制风险和保持资产高流动性的前提下，努力实现基金资产的长期稳健增值。 |
| 投资策略 | <p>1、大类资产配置策略</p> <p>本基金采取积极的大类资产配置策略，通过对宏观经济、微观经济运行态势、政策环境、利率走势、证券市场走势及证券市场现阶段的系统性风险以及未来一段时期内各大类资产的风险和预期收益率进行分析评估，实现投资组合动态管理最优化。</p> <p>2、股票投资策略</p> <p>本基金主要通过多因子量化投资模型，选取并持有具有成长性的股票构成投资组合，在有效控制风险的前提下，力争实现稳定地超越业绩基准。</p> <p>西部利得多因子阿尔法模型在国际市场上广泛认可的多因子阿尔法模型的基础上，根据中国股票市场的</p> |

特定规律，由本基金管理人开发出更具针对性和实用性的量化选股模型。多因子阿尔法模型是可容纳资金较大的策略，是本基金的主要量化策略。

3、债券投资策略

本基金可投资于国债、金融债、公司债、企业债、可转换债券（含可分离交易可转换债券）、可交换债券、央行票据、次级债、地方政府债券等债券品种，基金经理通过对收益率、流动性、信用风险和风险溢价等因素的综合评估，合理分配固定收益类证券组合中投资于国债、金融债、企业债、短期金融工具等产品的比例，构造债券组合。

在选择国债品种中，本产品将重点分析国债品种所蕴含的利率风险和流动性风险，根据利率预测模型构造最佳期限结构的国债组合；在选择金融债、企业债品种时，本基金将重点分析债券的市场风险以及发行人的资信品质。资信品质主要考察发行机构及担保机构的财务结构安全性、历史违约/担保纪录等。本基金还将关注可转债、可交换债价格与其所对应股票价格的相对变化，综合考虑可转债、可交换债的市场流动性等因素，决定投资可转债、可交换债的品种和比例，捕捉其套利机会。

4、股指期货投资策略

在股指期货投资上，本基金以避险保值和有效管理为目标，在控制风险的前提下，谨慎适当参与股指期货的投资，以管理投资组合的系统性风险，改善组合的风险收益特性。

5、资产支持证券投资策略

本基金将重点对市场利率、发行条款、支持资产的构成及质量、提前偿还率、风险补偿收益和市场流动性等影响资产支持证券价值的因素进行分析，并辅助采用蒙特卡洛方法等数量化定价模型，评估资产支持证券的相对投资价值并做出相应的投资决策。

6、权证投资策略

本基金将因为上市公司进行股权分置改革、或增发配售等原因被动获得权证，或者本基金在进行套利交易、避险交易等情形下将主动投资权证。本基金进行权证投资时，将在对权证标的证券进行基本面研究及估值的基础上，结合隐含波动率、剩余期限、标的证券价格走势等参数，运用数量化期权定价模型，确定其合理内在价值，从而构建套利交易或避险交易组合，力求取得最优的风险调整收益。

7、同业存单投资策略

本基金根据对存单发行银行的信用资质和存单流动性进行分析，严控信用风险底线的前提下，根据信用资质、流动性、收益率的综合考虑，选择具有良好投

| | |
|--------|--|
| | 资价值的存单品种进行投资。信用资质分析，采用外部评级机构和内部评级相结合的方式，对信用风险进行审慎甄别。 |
| 业绩比较基准 | 中证 500 指数收益率*75%+同期银行活期存款利率(税后)*25% |
| 风险收益特征 | 本基金为混合型基金，在通常情况下其预期风险和预期收益高于债券型基金和货币市场基金，但低于股票型基金。 |
| 基金管理人 | 西部利得基金管理有限公司 |
| 基金托管人 | 中国农业银行股份有限公司 |

§ 3 主要财务指标和基金净值表现

3.1 主要财务指标

单位：人民币元

| 主要财务指标 | 报告期（2019年4月1日—2019年6月30日） |
|-----------------|---------------------------|
| 1. 本期已实现收益 | 764,775.82 |
| 2. 本期利润 | -1,426,524.56 |
| 3. 加权平均基金份额本期利润 | -0.0093 |
| 4. 期末基金资产净值 | 137,005,458.29 |
| 5. 期末基金份额净值 | 0.9922 |

注：1. 本期已实现收益指基金本期利息收入、投资收益、其他收入（不含公允价值变动收益）扣除相关费用后的余额，本期利润为本期已实现收益加上本期公允价值变动收益。

2. 所述基金业绩指标不包括持有人认购或交易基金的各项费用，计入费用后实际收益水平要低于所列数字。

3.2 基金净值表现

3.2.1 本报告期基金份额净值增长率及其与同期业绩比较基准收益率的比较

| 阶段 | 净值增长率 ① | 净值增长率 标准差② | 业绩比较基 准收益率③ | 业绩比较基 准收益率标准 差④ | ①-③ | ②-④ |
|-------|------------|---------------|----------------|-----------------------|-------|--------|
| 过去三个月 | -0.81% | 1.00% | -7.99% | 1.36% | 7.18% | -0.36% |

3.2.2 自基金合同生效以来基金累计净值增长率变动及其与同期业绩比较基准收益率变动的比较

基金份额累计净值增长率与同期业绩比较基准收益率的历史走势对比图

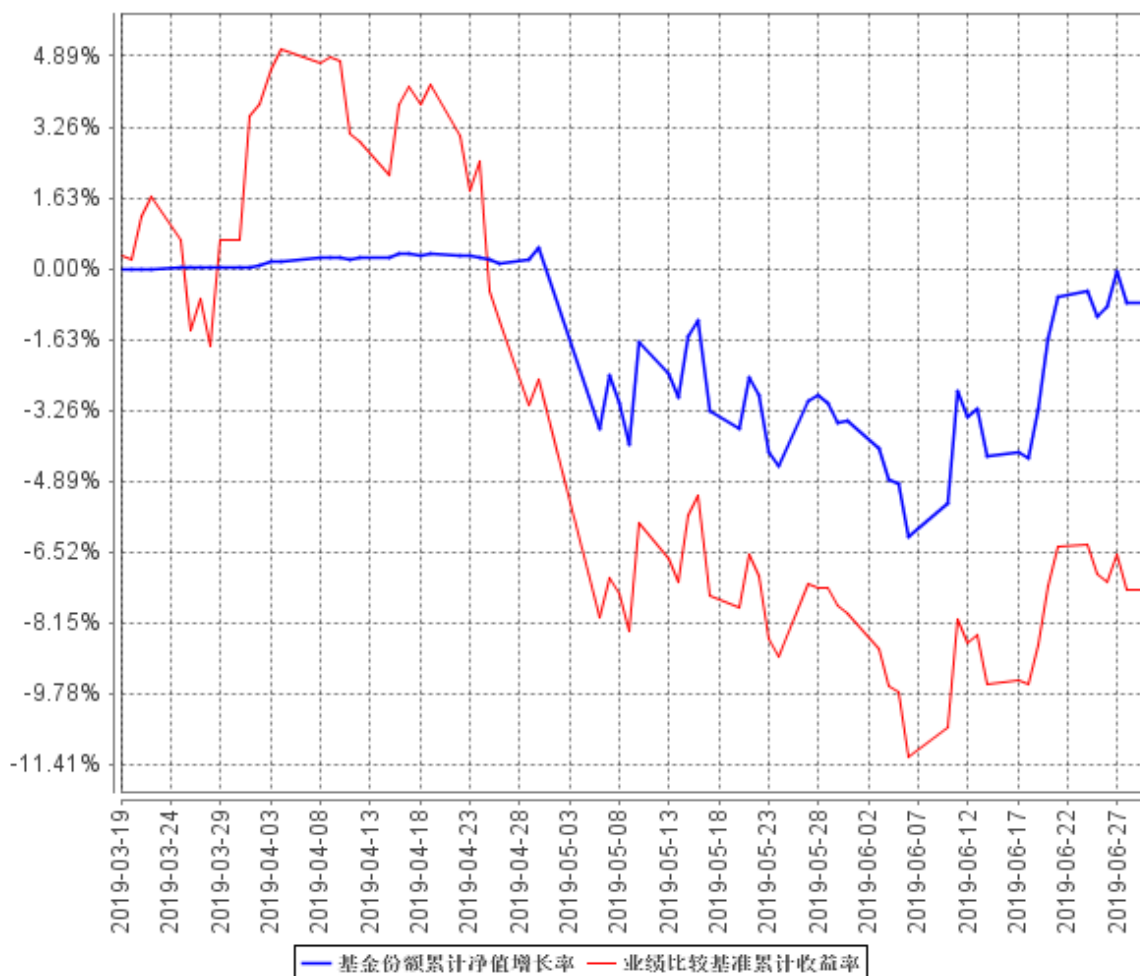

3.3 其他指标

无。

§ 4 管理人报告

4.1 基金经理（或基金经理小组）简介

| 姓名 | 职务 | 任本基金的基金经理期限 | | 证券从业年限 | 说明 |
|-----|---------|-------------|------|--------|----------------------------|
| | | 任职日期 | 离任日期 | | |
| 盛丰衍 | 本基金基金经理 | 2019年3月19日 | - | 5年 | 复旦大学理学硕士，曾任光大证券股份有限公司权益投资助 |

| | | | | | |
|--|--|--|--|--|--|
| | | | | | 理、上海光大证券资产管理有限公司研究员、兴证证券资产管理有限公司量化研究员。2016 年 10 月加入本公司，有基金从业资格，中国国籍。 |
|--|--|--|--|--|--|

注：1. 任职日期和离任日期一般情况下指公司作出决定之日；若该基金经理自基金合同生效日起即任职，则任职日期为基金合同生效日。

2. 证券从业的含义遵从行业协会《证券业从业人员资格管理办法》的相关规定。

4.2 管理人对报告期内本基金运作遵规守信情况的说明

本报告期内，本基金管理人严格遵循了《中华人民共和国证券法》、《中华人民共和国证券投资基金法》、本基金《基金合同》等法律文件和其他相关法律法规的规定，本着诚实信用、勤勉尽责的原则管理和运用基金资产，在严格控制风险的基础上，力争为基金份额持有人谋求最大利益。本报告期内本基金运作管理符合有关法律法规和基金合同的规定，无损害基金份额持有人利益的行为。

4.3 公平交易专项说明

4.3.1 公平交易制度的执行情况

对于场内交易，本基金管理人按照时间优先、价格优先的原则，对满足限价条件且对同一证券有相同交易需求的基金，采用了系统中的公平交易模块进行操作，实现了公平交易；对于场外交易，本基金管理人按照公司制度和流程执行。

本基金管理人风险管理部负责对各账户公平交易进行事后监察，在每日公平交易报表中记录不同投资组合当天整体收益率、分投资类别（股票、债券）同向（1 日、3 日、5 日）交易价差分析、银行间交易价格偏离度分析；并分别于季度和年度末编制公平交易季度及年度收益率差异分析报告，对本基金管理人管理的不同投资组合的整体收益率差异、分投资类别（股票、债券）不同时间窗口同向（1 日、3 日、5 日）交易的交易价差以及 T 检验、银行间交易价格偏离度进行了分析。

当监控到疑似异常交易时，本基金管理人风险管理部及时要求相关投资组合经理给予解释，该解释经风险管理部辨认后确认该交易无异常情况后留档备查，公平交易季报及年报由投资组合经理、督察长、总经理签署后，由风险管理部妥善保存分析报告备查。

报告期内，通过对不同投资组合之间的收益率差异比较、对同向交易和反向交易的交易时机和交易价差监控分析，公司未发现整体公平交易执行出现异常的情况。

4.3.2 异常交易行为的专项说明

本报告期内，本基金未参与交易所公开竞价同日反向交易成交较少的单边交易量超过该证券当日成交量 5% 的交易。

4.4 报告期内基金投资策略和运作分析

回顾 2019 年二季度，中美贸易战升级，且有向其他领域扩散之势。美国封杀华为等中国高科技企业，在外交领域诋毁中国形象，大幅提高中国货物关税。中国在 2018 年中美贸易战之初使用极尽善意的策略应对美国，在非核心利益上让步，但其结果却是美国变本加厉。面对美国的霸凌行为，中国也用多项举措回应。国务院新闻办公司发表《关于中美经贸磋商的中方立场》，一方面向全世界揭露了美国霸凌行径已殃及全球，一方面再次阐述了中方“不想打但不怕打”立场；中国建立“不可靠实体清单”制度，以此回应美国对华为的封锁；中国国家发改委暗示中国或用限制稀土出口反击美国；试射了洲际导弹巨浪 3，展示中国强大军事力量。未来中美摩擦将继续扰动 A 股。

展望 2019 年三季度，三股正向力量将托底指数，一股不确定力量将扰动指数，预计 A 股指数震荡上行。

正向力量其一是持续流入的外资。宏观上看 A 股与国外资产相关系数并不高，并且国际资本明显低配中国资产，随着政策持续开放，中国资产对于国际投资者越发具有吸引力。A 股逐步入摩和入富，外资投资 A 股的比例将逐年提升。中国是世界上政治最为稳定的国家之一，拥有世界上最多的外汇储备，拥有人类历史上最大规模的制造业，拥有最大体量的消费市场，这都是中国资产价值所在。世界增持中国，正在路上。

正向力量其二是国内居民大类资产配置将出现拐点，长期增配股票。房地产政策调控还原其居住属性、削弱其金融属性，地产可投资性下降，随着房地产税逐步推进，对房地产资产稳定保值增值的预期或扭转；P2P 等保本保息高收益产品风险凸显，风险事件频发，这将降低居民对此类资产的风险偏好；国内居民大类资产配置将逐步流入股市。

正向力量其三是改革将持续释放红利。中国经济正从高速发展向高质量发展切换，中国制造将逐步升级为中国智造和中国创造。中国特色社会主义市场经济和加入 WTO 拥抱世界的成功改革都曾历经坎坷和波折，如今的改革也是砥砺前行。中国深化改革的成果终将逐步提升市场风险偏

好。

扰动力量是主要是中美摩擦。2018 年中美摩擦从贸易战开始逐步升温 and 扩散，时至今日即使中美可能阶段性达成协议但之间的分歧会一直存在，并且之间的摩擦不会因一次会议一份协议而停止。但其对市场的边际负面影响将逐步淡化，一方面中美摩擦的利空在股市中已逐步定价，随着市场恐美情绪相比 2018 年大为好转，对国家信心的逐步提升，股市风险偏好也将提升；另一方面中国政府也储备了政策工具箱，以应对中美摩擦升级，起到了对冲作用。

投资策略上，本基金始终维持中高股票仓位，风格偏成长，行业配置参考中证 500 指数，选股标准兼顾安全边际以及业绩的向上超预期，同时规避量价指标上显示出超买的个股以及临近解禁的个股，股票数量约在 130 只~170 只，以此弱化个股黑天鹅的影响。本基金努力通过选股获得相对于基准的超额收益，打造成长风格的优质基金，在接下去的投资管理中会坚持类似的投资风格。

感谢持有人的支持，我们将继续以诚实信用、勤勉尽责的原则管理基金，努力为持有人带来优异回报。

4.5 报告期内基金的业绩表现

报告期内基金业绩表现参见本报告第三部分“主要财务指标和基金净值表现”。

4.6 报告期内基金持有人数或基金资产净值预警说明

本报告期内，本基金未出现连续二十个工作日基金份额持有人数量不满二百人或者基金资产净值低于五千万元的情形。

§ 5 投资组合报告

5.1 报告期末基金资产组合情况

| 序号 | 项目 | 金额（元） | 占基金总资产的比例（%） |
|----|--------|----------------|--------------|
| 1 | 权益投资 | 115,273,285.68 | 83.71 |
| | 其中：股票 | 115,273,285.68 | 83.71 |
| 2 | 基金投资 | - | - |
| 3 | 固定收益投资 | 3,996,800.00 | 2.90 |
| | 其中：债券 | 3,996,800.00 | 2.90 |
| | 资产支持证券 | - | - |

| | | | |
|---|-------------------|----------------|--------|
| 4 | 贵金属投资 | - | - |
| 5 | 金融衍生品投资 | - | - |
| 6 | 买入返售金融资产 | - | - |
| | 其中：买断式回购的买入返售金融资产 | - | - |
| 7 | 银行存款和结算备付金合计 | 17,951,050.16 | 13.04 |
| 8 | 其他资产 | 478,613.19 | 0.35 |
| 9 | 合计 | 137,699,749.03 | 100.00 |

5.2 报告期末按行业分类的股票投资组合

5.2.1 报告期末按行业分类的境内股票投资组合

| 代码 | 行业类别 | 公允价值（元） | 占基金资产净值比例（%） |
|----|------------------|----------------|--------------|
| A | 农、林、牧、渔业 | 407,180.00 | 0.30 |
| B | 采矿业 | 5,777,555.00 | 4.22 |
| C | 制造业 | 64,853,127.63 | 47.34 |
| D | 电力、热力、燃气及水生产和供应业 | 3,694,472.19 | 2.70 |
| E | 建筑业 | 2,772,196.00 | 2.02 |
| F | 批发和零售业 | 4,962,906.40 | 3.62 |
| G | 交通运输、仓储和邮政业 | 4,953,197.00 | 3.62 |
| H | 住宿和餐饮业 | 332,289.00 | 0.24 |
| I | 信息传输、软件和信息技术服务业 | 5,628,539.06 | 4.11 |
| J | 金融业 | 6,533,172.94 | 4.77 |
| K | 房地产业 | 7,840,038.00 | 5.72 |
| L | 租赁和商务服务业 | 1,636,965.00 | 1.19 |
| M | 科学研究和技术服务业 | 455,872.00 | 0.33 |
| N | 水利、环境和公共设施管理业 | 436,264.86 | 0.32 |
| O | 居民服务、修理和其他服务业 | - | - |
| P | 教育 | 243,672.00 | 0.18 |
| Q | 卫生和社会工作 | - | - |
| R | 文化、体育和娱乐业 | 4,745,838.60 | 3.46 |
| S | 综合 | - | - |
| | 合计 | 115,273,285.68 | 84.14 |

5.2.2 报告期末按行业分类的港股通投资股票投资组合

本基金本报告期末未持有港股通股票投资。

5.3 报告期末按公允价值占基金资产净值比例大小排序的前十名股票投资明细

| 序号 | 股票代码 | 股票名称 | 数量（股） | 公允价值（元） | 占基金资产净值比例（%） |
|----|--------|------|---------|--------------|--------------|
| 1 | 601328 | 交通银行 | 241,200 | 1,476,144.00 | 1.08 |
| 2 | 000333 | 美的集团 | 24,124 | 1,251,070.64 | 0.91 |
| 3 | 600600 | 青岛啤酒 | 22,400 | 1,118,432.00 | 0.82 |
| 4 | 300146 | 汤臣倍健 | 53,800 | 1,043,720.00 | 0.76 |
| 5 | 002223 | 鱼跃医疗 | 41,900 | 1,031,578.00 | 0.75 |
| 6 | 002195 | 二三四五 | 257,920 | 1,003,308.80 | 0.73 |
| 7 | 601100 | 恒立液压 | 29,300 | 919,434.00 | 0.67 |
| 8 | 600325 | 华发股份 | 117,400 | 916,894.00 | 0.67 |
| 9 | 000999 | 华润三九 | 30,800 | 903,672.00 | 0.66 |
| 10 | 000686 | 东北证券 | 99,900 | 880,119.00 | 0.64 |

5.4 报告期末按债券品种分类的债券投资组合

| 序号 | 债券品种 | 公允价值（元） | 占基金资产净值比例（%） |
|----|-----------|--------------|--------------|
| 1 | 国家债券 | 3,996,800.00 | 2.92 |
| 2 | 央行票据 | - | - |
| 3 | 金融债券 | - | - |
| | 其中：政策性金融债 | - | - |
| 4 | 企业债券 | - | - |
| 5 | 企业短期融资券 | - | - |
| 6 | 中期票据 | - | - |
| 7 | 可转债（可交换债） | - | - |
| 8 | 同业存单 | - | - |
| 9 | 其他 | - | - |
| 10 | 合计 | 3,996,800.00 | 2.92 |

5.5 报告期末按公允价值占基金资产净值比例大小排序的前五名债券投资明细

| 序号 | 债券代码 | 债券名称 | 数量（张） | 公允价值（元） | 占基金资产净值比例（%） |
|----|--------|----------|--------|--------------|--------------|
| 1 | 019611 | 19 国债 01 | 40,000 | 3,996,800.00 | 2.92 |

5.6 报告期末按公允价值占基金资产净值比例大小排序的前十名资产支持证券投资明细

本基金本报告期末未持有资产支持证券。

5.7 报告期末按公允价值占基金资产净值比例大小排序的前五名贵金属投资明细

本基金本报告期末未持有贵金属。

5.8 报告期末按公允价值占基金资产净值比例大小排序的前五名权证投资明细

本基金本报告期末未持有权证。

5.9 报告期末本基金投资的股指期货交易情况说明

5.9.1 报告期末本基金投资的股指期货持仓和损益明细

本基金本报告期末未持有股指期货。

5.9.2 本基金投资股指期货的投资政策

本基金本报告期内未持有股指期货。

5.10 报告期末本基金投资的国债期货交易情况说明

5.10.1 本期国债期货投资政策

本基金本报告期末未持有国债期货合约。

5.10.2 报告期末本基金投资的国债期货持仓和损益明细

本基金本报告期末未持有国债期货合约。

5.10.3 本期国债期货投资评价

本基金本报告期末未持有国债期货合约。

5.11 投资组合报告附注

5.11.1 本基金投资的前十名证券的发行主体本期受到调查以及处罚的情况的说明

本基金投资的前十名证券的发行主体，除了交通银行股份有限公司因未按照规定履行客户身份识别义务、未按照规定报送大额交易报告或者可疑交易报告、与身份不明的客户进行交易或者为客户开立匿名账户、假名账户，于 2018 年 7 月 26 日被中国人民银行处以 130 万元罚款；交通银行股份有限公司因(一)不良信贷资产未洁净转让, 理财资金投资本行不良信贷资产收益权, (二) 未尽调查并使用自有资金垫付承接风险资产, (三) 档案管理不到位, 内控管理存在严重漏洞, (四) 理财资金借助保险资管渠道虚增本行存款规模, (五) 违规向土地储备机构提供融资, (六) 信贷资金违规承接本行表外理财资产, (七) 理财资金违规投资项目资本金, (八) 部分理财产品信息披露不合规, (九) 现场检查配合不力, 于 2018 年 11 月 9 日被中国银行保险监督管理委员会处以罚款 690 万元；交通银行股份有限公司因并购贷款占并购交易价款比例不合规，并购贷款尽职调查和

风险评估不到位，于 2018 年 11 月 9 日被中国银行保险监督管理委员会处以罚款 50 万元；其余证券发行主体本期没有被监管部门立案调查，或在报告编制日前一年内受到公开谴责、处罚的情形。

5.11.2 基金投资的前十名股票超出基金合同规定的备选股票库情况的说明

本基金投资的前十名股票没有超出基金合同规定的备选股票库。

5.11.3 其他资产构成

| 序号 | 名称 | 金额（元） |
|----|---------|------------|
| 1 | 存出保证金 | 39,365.23 |
| 2 | 应收证券清算款 | 394,067.61 |
| 3 | 应收股利 | - |
| 4 | 应收利息 | 44,750.38 |
| 5 | 应收申购款 | 429.97 |
| 6 | 其他应收款 | - |
| 7 | 待摊费用 | - |
| 8 | 其他 | - |
| 9 | 合计 | 478,613.19 |

5.11.4 报告期末持有的处于转股期的可转换债券明细

本基金本报告期末未持有处于转股期的可转换债券。

5.11.5 报告期末前十名股票中存在流通受限情况的说明

本基金本报告期末前十名股票中不存在流通受限情况。

5.11.6 投资组合报告附注的其他文字描述部分

由于四舍五入原因，本报告中涉及比例计算的分项之和与合计项之间可能存在尾差。

§ 6 开放式基金份额变动

单位：份

| | |
|---------------------------|----------------|
| 报告期期初基金份额总额 | 178,414,104.51 |
| 报告期期间基金总申购份额 | 3,025,026.97 |
| 减：报告期期间基金总赎回份额 | 43,351,494.33 |
| 报告期期间基金拆分变动份额（份额减少以“-”填列） | - |

| | |
|-------------|----------------|
| 报告期期末基金份额总额 | 138,087,637.15 |
|-------------|----------------|

注：其中“总申购份额”含红利再投、转换入份额；“总赎回份额”含转换出份额。

§ 7 基金管理人运用固有资金投资本基金情况

7.1 基金管理人持有本基金份额变动情况

单位：份

| | |
|---------------------------|---------------|
| 报告期期初管理人持有的本基金份额 | 10,000,600.00 |
| 报告期期间买入/申购总份额 | 0.00 |
| 报告期期间卖出/赎回总份额 | 0.00 |
| 报告期期末管理人持有的本基金份额 | 10,000,600.00 |
| 报告期期末持有的本基金份额占基金总份额比例 (%) | 7.24 |

7.2 基金管理人运用固有资金投资本基金交易明细

本期本基金管理人固有资金持有本基金份额未发生交易变动。

§ 8 报告期末发起式基金发起资金持有份额情况

| 项目 | 持有份额总数 | 持有份额占基金总份额比例 (%) | 发起份额总数 | 发起份额占基金总份额比例 (%) | 发起份额承诺持有期限 |
|-------------|---------------|------------------|---------------|------------------|------------|
| 基金管理人固有资金 | 10,000,600.00 | 7.24 | 10,000,600.00 | 5.62 | 36 个月 |
| 基金管理人高级管理人员 | - | - | - | - | - |
| 基金经理等人员 | - | - | - | - | - |
| 基金管理人股东 | - | - | - | - | - |
| 其他 | - | - | - | - | - |
| 合计 | 10,000,600.00 | 7.24 | 10,000,600.00 | 5.62 | - |

§ 9 影响投资者决策的其他重要信息

9.1 报告期内单一投资者持有基金份额比例达到或超过 20%的情况

| 投资者类别 | 报告期内持有基金份额变化情况 | | | | | 报告期末持有基金情况 | |
|---|----------------|-------------------------|---------------|------|------|---------------|-------|
| | 序号 | 持有基金份额比例达到或者超过 20%的时间区间 | 期初份额 | 申购份额 | 赎回份额 | 持有份额 | 份额占比 |
| 机构 | 1 | 3-6 个月 | 10,000,600.00 | - | - | 10,000,600.00 | 7.24% |
| 个人 | - | - | - | - | - | - | - |
| 产品特有风险 | | | | | | | |
| 本基金为混合型基金，其主要风险包括但不限于：股票价格波动风险、信用风险、流动性风险等。 | | | | | | | |

9.2 影响投资者决策的其他重要信息

无。

§ 10 备查文件目录

10.1 备查文件目录

- (1) 中国证监会批准本基金设立的相关文件；
- (2) 本基金《基金合同》；
- (3) 本基金更新的《招募说明书》；
- (4) 本基金《托管协议》；
- (5) 基金管理人《基金管理资格证书》及《企业法人营业执照》；
- (6) 报告期内涉及本基金公告的各项原稿。

10.2 存放地点

本基金管理人处——上海市浦东新区陆家嘴世纪金融广场 3 号楼 11 楼

10.3 查阅方式

(1) 书面查询：查阅时间为每工作日 8:30-11:30, 13:00-17:30。投资人可免费查阅，也可按工本费购买复印件。

(2) 网站查询：基金管理人网址：<http://www.westleadfund.com> 投资人对本报告如有疑问，可咨询本基金管理人西部利得基金管理有限公司，咨询电话 4007-007-818（免长途话费）或发电子邮件，E-mail:service@westleadfund.com。

西部利得基金管理有限公司

2019 年 7 月 19 日